

107943

VITTORIO BARAVALLE

ANDREA DEL SARTO

DRAMM

LIRICO

TRE ATT

A. GHISL

ZON

TORINO  
GIUDICI

hessa

## PERSONAGGI

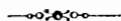

ANDREA DEL SARTO . . . . .	1° <i>Baritono</i>
LUCREZIA DEL FEDE, sua moglie . . . . .	1° <i>Soprano lirico</i>
CORDIANI, pittore, allievo di Andrea . . . . .	1° <i>Tenore</i>
GREMIO, vecchio servo di Andrea . . . . .	1° <i>Basso</i>
DALIA, modella . . . . .	1° <i>Soprano dramm.</i>
Un pittore . . . . .	<i>Tenore del Coro</i>
Un signore . . . . .	<i>Basso del Coro</i>

Pittori - Allievi di Andrea - Donne - Signori.

La scena è a Firenze (1530)

# ATTO PRIMO

## SCENA PRIMA.

*Un cortile nella casa di Andrea.*

Sovra un piedestallo un busto che rappresenta il pittore. — Giardino nel fondo diviso da una cancellata. — Su una parete l'effigie della Madonna addolorata. — È l'alba.

**Cordiani** (*entrando dal fondo*)

O sacro asil, casa diletta...  
Dove l'arte sognai, sognai... l'amor...  
Lucrezia!... O raggio del pensier mio,  
Come il labbro ridice  
Trepidando il tuo nome...  
Creatura celeste, ispiratrice!...  
Invan l'occulto rimorso atroce  
Da queste mura mi discacciò.  
Invan d'Andrea chieder la voce,  
Giusta vendetta su me sembrò!...  
Mi vince l'anima poter più forte  
D'ogni consiglio, d'ogni dover!  
Tutto dimentico, sfido la morte  
Ma te, Lucrezia, vo' riveder.  
Sì, l'universo da me s'invola,  
Brilli tu sola al mio pensier!...  
Ma qual suono qui vien?...  
L'uom si festeggia ch'è da me tradito!  
Ed io deggio fuggir... fuggir?... No, mai...  
O mia Lucrezia, a te!... (*esce a sinistra*)

## SCENA II.

**Allievi pittori** che entrano dal fondo, portando ghirlande di fiori. **Andrea del Sarto** e **Gremio**.

**Allievi.**

Coroniamo di fior — l'effigie venerata  
Dell'eccelso pittor — che all'arte ci educò...  
Su questa nobil fronte — dal genio irradiata  
Un'orma di celeste — bellezza Iddio stampò.  
(*comparisce Andrea seguito da Gremio*)  
Evviva Andrea del Sarto — nostro maestro e padre!  
Per te di gloria un anno — ancora si compl.  
Con noi, Fiorenza, madre — dell'arti più leggiadre,  
Acclamando al tuo nome — saluta il lieto di.

**Andrea**

(*con mestizia stringendo la mano degli allievi*)

Dei lieti augurii  
A voi son grato,  
La man stringetemi.

**Coro.**

Così turbato!...

**Andrea.**

Voi col nome di padre  
Mi salutaste or dianzi, e come figli  
Io v'amo tutti. Una seconda vita  
Colla fiamma dell'arte si trasfonde  
Da maestro ad allievo... Oh sì... miei figli...  
Miei figli siete...  
Nè abbandonarmi  
Giammai vorrete...

**Coro** (*con entusiasmo*)

Giammai, giammai!  
Tu nostra guida,  
Tu nostro duce  
Sempre sarai...

**Andrea** (*commosso*)

Pur vi è qualcuno che affascinato  
Dall'arte insana che altrove impera,  
Alle mie cure paterne ingrato,  
Ha disertato la mia bandiera.

**Coro**

Chi mai?

**Andrea**

Cordiani.

**Coro**

Già ognun stupiva  
Ch'ei qui non fosse.

**Andrea**

Ieri... ei partiva...  
Senza una lagrima s'è congedato...  
Ah! più che ingrato — ei fu crudel!

**Coro**

De' tuoi scolari... egli... il più antico...  
Il più valente...

**Andrea**

Sì... più che amico...  
Più che maestro — gli fui fratel...  
(*colla più viva commozione*)

Nelle sue tele io rifiorir vedea  
Dell'arte antica il glorioso stil;  
Del divin Raffaello in lui pareva  
Rinato il genio e l'anima gentil...  
Forse troppo l'amai — forse del mio  
Orgoglio cieco m'ha punito Iddio!

**Allievi**

(*fra loro costernati*)

È strano... è inesplicabile...

**Gremio**

(*avvicinandosi ad Andrea*)

Ma... via! c'è poi ragione  
Di accorarsi cotanto?... Partito! buon padrone!  
Vada dove gli piace — il senno ora ha smarrito...  
Ma poi... domani forse... qui tornerà pentito.

**Coro** (*con enfasi*)

Sì... pentito ei tornerà...  
Di un capriccio, di un error  
Degna ammenda — qui farà...

**Gremio**

Su! coraggio e buon umor!

**Andrea**

*(dominando la sua mestizia)*

È vero... perdonate se la mia nota mesta  
Dei vostri cor devoti ha turbato la festa.

**Coro**

Viva la gioia!

**Gremio**

Viva!

Allegri!!!

**Coro**

Allegri!

**Andrea**

A Fiesole

Dunque, siccome vuole  
Nostro costume, compiasi  
Il fausto rito.

**Gremio**

Andiam!

**Coro**

Dei cieli allo splendor — nel riso di natura  
Si rassereni il cor — risalga il genio a Dio;  
E in questo breve oblio — d'ogni terrena cura  
Nel sacro, eterno ver — s'infiammerà il pensier.

Ai colli! a Fiesole! l'erta si ascenda,  
Ogni mestizia sgombriam dal cor!

**Gremio**

Su quei che partono l'oblio si stenda

**Andrea**

A quei che restano tutto l'amor!

*(stringe la mano agli allievi ed esce con essi. —  
Gremio li accompagna fino al cancello, poi si  
ritira)*

### SCENA III.

**Lucrezia** *(esce dalla casa e va presso alla cancellata quindi ritorna con tristezza)*

Lieti sen vanno — e Andrea,  
Nella festa di tutti ha già scordato  
Il prediletto allievo. — Io sola... io sola...  
Ho d'angoscia mortale il cor straziato...  
Come deserta, come  
Tenebrosa al mio sguardo oggi apparisce  
Questa dimora a me sì cara un tempo!  
Più nol vedrò... Partito  
Senza un motto di addio... Pure... io credea...  
Ch'egli compreso avesse... Oh! che mai parlo?  
Io stessa, io non sapea di tanto amarlo...

*(con mestizia, fantasticando)*

Allor che la sua voce a me s'alia  
Nella romita stanza,  
Da una dolce mestizia io mi sentia  
Rapito il cor...

Quella voce pareva

Il saluto di un'anima sorella...  
Quante volte tremando io mi chiedevo:  
Fosse mai quella  
La voce dell'amor?...

Quando ci incontravamo  
Egli arrossia, guardandomi  
Con un sorriso che faceva tremar...  
Perchè, perchè richiamo  
Queste vane memorie! Egli è partito...  
Per me tutto è finito...  
Tutto io deggio obliar...

*(si apre il cancello, entra Cordiani mascherato)*

### SCENA IV.

**Cordiani e Lucrezia.**

**Lucrezia**

*(volgendosi ansante)*

Chi è là?...

**Cordiani**

*(gettando la maschera)*

Cordiani... La mia presenza  
Sembra atterrirvi.

**Lucrezia**

*(estremamente agitata)*

Di qui incontrarvi  
Sorpresa sono... Voi da Fiorenza  
Credea già lungi.

**Cordiani**

Pietà! perdono!  
Non ebbi core di abbandonarvi...  
E come un folle tornato io sono...

**Lucrezia**

Non vi comprendo.

**Cordiani** *(osservando)*

Soli noi siamo?...  
Nessun può udirci?...

**Lucrezia**

Nessuno...

**Cordiani**

*(rapidamente con passione)*

Il core...  
Dunque vi svelo... Lucrezia... io v'amo...  
Volea tacere... volea fuggir...  
Ma fu più forte di me l'amore  
E disperato venni a morir...

**Lucrezia** *(piangendo)*

Voi di morir parlate!...  
Dite di amarmi... e osate  
Con sì crudeli accenti  
Dilaniarmi il cor!...

**Cordiani**

Che veggo! Il pianto vi sta sul ciglio...  
Ah! di me dunque pietà sentite...

**Lucrezia**

Perchè tornaste? miglior consiglio  
Era il fuggirmi...

**Cordiani** *(con trasporto)*

V'amo...

**Lucrezia**

Partite!...

La lontananza porta l'oblio...  
E dovrò molto soffrire anch'io...  
Pria che da questo cor si dilegui  
L'immagin vostra...

**Cordiani** (*con gioia*)

Fia vero!

**Lucrezia**

(*quasi sgomentata*)

Ciel!

**Cordiani**

Ebbene?... Ebbene?

**Lucrezia**

Fuggi, Cordiani,

Io... già... da tempo...

**Cordiani** (*con ansia*)

Parla... prosegui...

**Lucrezia**

Perduta io sono se più rimani...

**Cordiani**

Mi ami... tu dunque?...

**Lucrezia**

(*abbandonandosi nelle sue braccia*)

Tu... sei crudel...

(*con voce rotta dai singulti*)

Io t'amo... sì... Perchè dal labbro svellermi  
La fatale parola hai tu voluto?

**Cordiani**

Per udirla a' tuoi piedi io son venuto...

È la parola che dischiude i cieli...

Deh! la ripeti ancor!...

Non lacrimar, sorridimi

Col tuo celeste riso,

La vita mia si irradia,

Nel core ho il paradiso.

**Lucrezia**

Sono d'amor le lagrime

Che inondan le mie gote,

Febbre d'amore è il tremito

Ch'ogni mia fibra scuote;

T'amo, e rapita l'anima

Da un fascino tremendo,

Priva di te comprendo

Ché viver non potrò.

**Cordiani**

Per questa gioia immensa

Ch'ogni dolor compensa,

Colpe, rimorsi, infamia

Con gioia affronterò.

(*comparisce Gremio che si cela dietro un gruppo  
d'alberi*)

**Lucrezia**

(*scostandosi atterrita da Cordiani*)

Ah!

**Cordiani**

Che fu?

**Lucrezia**

Mi pareva

Che qualcuno...

**Cordiani** (*osservando*)

Deserta

Non è la casa?... tu il dicevi...

**Lucrezia**

Forse

Il vecchio Gremio...

**Cordiani**

Temi tu ch'ei possa

Spiarci?

**Lucrezia**

Odi, Cordiani...

Andrea fra pochi istanti

Rincaserà... fa d'uopo

Separarci...

**Cordiani**

Sta bene...

La mia, la tua felicità lo impone,

Ma in Firenze io rimango — a tutti ascoso

Mi terrò — solo a te nota la via

Sarà che a me conduce...

Verrai tu?

**Lucrezia**

Dunque vorresti?...

**Cordiani** (*con passione*)

Farti mia.

**Lucrezia**

Taci.

**Cordiani**

Potresti

Esitare?...

**Lucrezia** (*vinta*)

Ebben?

**Cordiani** (*con fuoco*)

Verrai?

**SCENA V.**

**Gremio e detti.**

**Gremio**

No! pel cielo!

**Cordiani**

(*traendo il pugnale*)

Chi ci ascolta?

Traditore... tu morrai...

**Lucrezia**

(*interponendosi e trattenendo Cordiani*)

Ah! ti arresta! non ferir...

(*Cordiani lascia cadere il pugnale e rimane im-  
mobile, atterrito presso Lucrezia*)

**Gremio** (*a Cordiani*)

Come ardisci, o sciagurato,

Di chiamarmi traditore?

Dio qui forse m'ha guidato

Un delitto a prevenir.

(*con forza*)

Si, un delitto. — Voi spezzate  
Un leale, un nobil core,  
L'onta e il lutto voi gettate  
Sovra l'uom che più vi amò.  
*(volgendosi a Lucrezia)*

Mia signora, voi piangete...  
Io vi leggo nello sguardo  
Che il dolore d'un vegliardo  
Non invano a voi parlò.

**Lucrezia**  
*(risolutamente a Cordiani)*

Va! ti allontana... va! quelle parole  
Una terribil luce  
Gettano sull'abisso...  
Arretriamo!

**Gremio** *(con gioia)*  
Ella è salva.

**Cordiani** *(a Lucrezia)*  
Ho ben inteso

Tu mi scacci? Terrore  
Ti fa quel vecchio?

**Lucrezia**  
Io temo  
L'infamia ed il rimorso...

**Cordiani**  
Nè più ci rivedremo?

**Lucrezia**  
Mai più!...

**Cordiani** *(con ansia)*  
Mai! tu dicesti?...

**Gremio**  
Dio m'esaudi!...

**Cordiani**  
Si compia  
Or dunque... il fato mio!...  
*(raccoglie il pugnale e si trafigge)*

**Lucrezia**  
*(mettendo un grido)*  
Ah!

**Cordiani**  
Tu il volesti...

**Gremio**  
Quale orror!

**Lucrezia**  
Gran Dio!  
*(Cordiani cade sopra un banco di pietra)*

**Voci di fuori**  
Evviva! nel tempio  
Dell'arte immortale  
La festa geniale  
Si vada a compir.

## SCENA VI.

**Andrea, Pittori e detti.**

**Andrea** *(entrando)*  
Felice io son... Venite...  
Che veggo! Un uom morente...  
*(scorgendo Cordiani)*  
Cordiani!...

**Coro**  
Egli!

**Andrea**  
*(a Gremio ed a Lucrezia che si ritraggono turbati)*  
Ma... dite...  
Gremio... che avvenne qui?

**Lucrezia** *(in disparte)*  
Perduta io son...

**Gremio** *(turbato)*  
Da quelle stanze... un grido  
Udimmo... accorsi siamo...  
Di là veduto abbiamo  
Un ignoto fuggir... Di sangue intriso  
Quasi esanime noi qui ritrovammo  
Il misero Cordiani...

**Andrea**  
*(con dolore a Cordiani)*  
Amico... figlio...  
Fratello mio... Cordiani!...  
Guardami! parla!

**Coro**  
Quanto  
L'amava!...

**Lucrezia**  
*(coprendosi il volto)*  
In pianto  
Sciogliti, o cor.

**Andrea**  
Silenzio! ei schiude  
Gli occhi... Venite!  
Dio, ti ringrazio,  
Ei vive ancor!

**Lucrezia**  
*(che vorrebbe avvicinarsi)*  
Ei vive, o giubilo!...

**Gremio** *(trattenendola)*  
Non vi tradite,  
Nessuno il vero  
Vi legga in cor.

*(Cordiani si riscuote e stende la mano ad Andrea.  
Quadro. Cala la tela)*

# ATTO SECONDO

## Parte Prima.

### *La scuola dei pittori.*

Quadri, modelli di statue, sgabelli, una porta laterale,  
una porta di mezzo.

#### SCENA PRIMA.

**Andrea** intento a dipingere, **Gremio** che entra.

**Gremio**

Messer Andrea...

**Andrea**

Quai nuove

Del Cordiani mi rechi? Alla mia veglia  
Venir promise?

**Gremio**

Forse...

**Andrea**

Da più giorni

Chiusa è la sua ferita... ed io l'attendo  
Con desiderio di fratello...

**Gremio**

*(da sè accostandosi al quadro)*

Ed io

Con terrore...

**Andrea**

Che dici

Del mio nuovo dipinto?

**Gremio**

Quanto altera

E lieta andrà della stupenda effigie  
La donna vostra!

**Andrea** *(con dolore)*

Alterà

Forse — non lieta. — Di Lucrezia in core  
Ogni di più si aggravava una tristezza  
Misteriosa ch'io spiegar non posso,  
Che a dissipar non valgo. Ogni sollazzo  
A lei prima gradito  
Par che in oggi disdegni. Dai giocondi  
Ritrovi abborre, e la mia casa indarno  
Per lei si allegra di conviti e danze.

**Gremio**

Una profonda traccia  
In cor di donna lo sgomento imprime.  
E dopo quella atroce  
Scena di sangue...

**Andrea**

È vero...

Ma, pur nella mia mente  
Contristata, un amaro  
Dubbio insorge talvolta.

*(con risoluzione)* **Gremio!** credi  
Tu che Lucrezia saria mai capace  
Di tradirmi?

**Gremio** *(turbato)*

Signore!... io crederei

Grave colpa il pensarlo... E dell'indegno  
Sospetto arrossirei.

**Andrea**

*(stringendogli la mano)*

Ben dici... è una follia...

Gli insani detti oblia;

Ah! troppo io l'amo, e ingiusto

Il troppo amor mi fa.

#### SCENA II.

**Dalia** e detti.

*(In abbigliamento dimesso, pallida, agitata)*

**Dalia**

Signori... perdonate.

**Andrea**

Chi è là?

**Gremio**

Qui che bramate?

**Dalia**

Al celebre pittor

Andrea Del Sarto volgere

Una preghiera.

**Andrea**

Andrea

Son io...

**Dalia** *(timidamente)*

Signor!

**Gremio**

Vi lascio.

**Andrea**

*(accompagnando Gremio sino alla porta)*

I pazzi accenti

Oblia... ten prego ancor.

#### SCENA III.

**Andrea** e **Dalia**.

**Andrea**

Perchè tremi?... ti avvicina...

Chi sei tu?

**Dalia** *(confusa)*

Quasi lo ignoro.

Sono un'orfana tapina,

Che sol vive per soffrir...

Niun parente a me rimane,

Non ho tetto, non ho pane,

Vengo a chiedervi lavoro...

**Andrea** *(diffidente)*

A te... nulla io posso offrir.

**Dalia**

Nulla! Nulla! Mi avean detto

Che da voi trovato avrei

Pane e asilo.

**Andrea**

*(da sè guardandola con mestizia)*

Quell'aspetto

Mi commuove...

**Dalia**

*(avviandosi verso la porta)*

Io... partirò...

Dio vi assista!

**Andrea** *(commosso)*

No! rimani.

**Dalia**

Saria ver! Come al Cordiani,  
Che primier mi porse aita,  
Io sommessa a voi sarò.

**Andrea**

Tu... il Cordiani conoscesti?

**Dalia**

È una storia di dolor...

**Andrea**

Parla!...

**Dalia**

I lutti del mio core  
Lagrimando io v'aprirò.

Com'è squallida e tetra del viver mio l'aurora!  
All'età di tre lustri ero una bimba ancora...  
La mia povera madre d'inedia si moria...  
E sola, derelitta, nel fango della via  
Io chiedevo l'elemosina...

**Andrea**

*(contemplandola)*

Si bella! si gentile!

**Dalia**

In rozzi cenci avvolta, ogni beltà par vile...  
Ma l'uom che un dì adoravo, come si adora Iddio,  
Gettò un mantel di porpora sovra l'obbrobrio mio,  
Mi addusse nel suo tempio, mi cinse di splendori...  
E là delle sue tele nei magici colori,  
Nel profilo degli angioi, delle vergini sante,  
Per lui vedea riflettersi l'orme del mio sembiante.

**Andrea**

E quel pittor sublime, quel tuo pietoso amico  
Era dunque?

**Dalia**

Vel dissi già, si chiamava... Enrico  
Cordiani...

**Andrea**

*(con tenerezza, prendendola per mano)*

Nel nomarlo tremi... Tutto comprendo...

Tu lo amasti... tu l'ami...

**Dalia**

*(con angoscia)*

Si, d'un amor tremendo.

**Andrea**

Ed egli?

**Dalia**

Ora... ama un'altra...

**Andrea**

Il credi?...

**Dalia**

Ne ho certezza.

**Andrea** *(con ansia)*

La conosci? chi è dessa?...

**Dalia** *(tremando)*

Un angioi di bellezza...

Un giorno l'ho veduta dalla sua casa uscire...

Ah! fu un atroce spasimo... credetti di morire...

*(da se prorompendo con ira)*

Ma, vivo!... E l'odio, Prega il tuo dèmone,  
Donna abborrita, Prega il tuo Dio,  
Pel tuo sterminio Ch'io mai t'incontri  
Mi serba in vita... Sul mio cammin...

**Andrea** *(da sè)*

Perchè nell'anima Perchè di apprendere  
Una tempesta Il ver pavento,  
Di atroci dubbi E in fronte io sento  
Mi si ridesta? Rizzarsi il crin?

**Dalia**

Ohimè! che dissi?

**Andrea**

*(con risoluzione)*

Scioglasi

Il dubbio reo.

*(traendo Dalia presso il quadro e sollevando la cortina)*

Ti appressa...

Osserva quell'effigie...

**Dalia**

*(mettendo un grido)*

Ah!

**Andrea** *(ansante)*

La ravvisi?

**Dalia**

È dessa!

È dessa!...

**Andrea**

No!... pel cielo!...

Osserva ben... Può l'odio...

Agli occhi tuoi far velo...

**Dalia** *(con ira)*

I tratti non si obliano  
Di quella forma bella...  
La mia rivale è quella...

**Andrea**

*(al colmo dell'ira)*

Ah! tremi... tremi allor  
Il tuo Cordiani!... perfido!...

**Dalia** *(sgomentata)*

Che dite! qual furor!...

**Andrea**

Lo troverò... qui attendimi...

Se il ver dicesti, avrai

In me un tremendo vindice...

Quel Giuda ucciderò... *(esce furioso)*

**Dalia**

*(al colmo del terrore, correndo per trattenerlo)*

Fermate! io m'ingannai...

No!... non è dessa... no!... *(esce)*

*(Cala la tela).*

# ATTO SECONDO

## Parte Seconda.

*Una sala in casa di Andrea del Sarto.*

Colonne trasformate in alberi. Gran copia di arbusti e di fiori. Mense laterali con sedili rustici. Riverberi di luce che imitano il chiarore della luna. Nel fondo una porta che mette alle sale interne.

### SCENA IV.

**Donne, Signori, Pittori** *in bizzarro abbigliamento. Lucrezia seduta fra le donne. Più tardi Andrea.*

#### Tutti

Festa più splendida,  
Più originale,  
Nessun mai vide,  
Nè immaginò;  
Qual arte magica  
In queste sale,  
Qual nume un lembo  
Di ciel creò?

#### Donne

Questa armonia fantastica  
Di luce e di colori,  
Il genio dei pittori  
Soltanto può ottenere.

#### Signori, Donne

Viva dell'arte il genio!

#### Pittori

Il plauso è lusinghier...  
E noi gridiamo:  
Viva le fate,  
Viva le amabili  
Donne adunate  
In questo tempio  
Di luce e fior!

*(suoni di danza)*

#### Donne

Udite! alla danza quel suono c'invita.

#### Tutti

Si annodin le destre, si parlino i cor,  
La sacra favilla che all'arte dà vita,  
La luce del genio — è luce d'amor.

Festa più splendida,  
Più originale,  
Nessun mai vide,  
Nè immaginò.

*(Alcuni Signori ed alcune Dame danzano la Pavana. — Un gruppo di uomini si avvicina ad un tavolo e gioca ai dadi).*

### SCENA V.

**Andrea, Lucrezia** *e detti.*

#### Pittori

Al giuoco!...

#### Signori

Ecco i dadi.

**Un pittore**

Sei!

**Un signore**

Sette!

**Coro**

T'è avverso

Il destino!

**Il pittore**

Tre!

**Il signore**

Cinque!

**Coro**

Ancora hai perso!...

**Il pittore**

Daccapo!...

**Andrea**

Bravissimi! La sorte chi alletta?

**Il signore**

Si tenta!

**Il pittore**

Io perdo.

**Andrea**

Allegro! Disdetta

Nel giuoco, fortuna con donne...

**Coro** *(ridendo)*

Ah! ah!

**Andrea** *(a Lucrezia con ironia)*

Ti reggi al mio braccio.

**Lucrezia**

*(pallida, esitante)*

Mi sembri cruciato...

**Andrea**

Ti inganni...

**Lucrezia**

Il tuo sguardo spavento mi fa.

**Andrea** *(come sopra)*

Sei bella, e ti ammiro — qual uom più beato  
Di quei che possiede — sì casta beltà?!...  
E casta io ti credo...

**Lucrezia** *(confusa)*

In nulla ti offesi...

**Andrea**

Ebbene... sii cauta... reprimi il rossor...  
E bada che il volto giammai non palesi  
Il turpe segreto che ascondi nel cor.

**Voci interne**

Ben giunto! viva!...

**Andrea**

Qual grido suona?...

**Lucrezia** *(tremando)*

Forse...

**SCENA VI.**

**Gremio, Pittori, Cordiani, Signori,  
Donne, Andrea e Lucrezia.**

**Gremio** (*ad Andrea*)

Il Cordiani chiede di voi...  
Gli amici in festa gli fan corona,  
E qui lo traggono...

**Andrea**

(*a Lucrezia sottovoce, portando la mano al pugnale*)

Sugli occhi tuoi

Vorrei trafiggerlo...

**Lucrezia**

Dentro il cor mio

Prima...

**Andrea** (*respingendola*)

Ti scosta!...

**Pittori**

Andrea dov'è...

**Cavalleri**

Eccolo!

**Cordiani**

(*avanzandosi per stringer la mano ad Andrea*)

Amico!...

**Andrea**

(*ritirando la mano sdegnosamente*)

No, per Iddio!

**Gremio** (*ad Andrea*)

Signor...

**Cordiani**

(*sorpreso ed atterrito*)

La mano rifiuti a me!

**Coro**

Nella sua casa — si grave insulto!  
Perchè si torvo — cruciato egli è!

(*stupore generale. Cordiani e Lucrezia non osano  
alzare gli occhi*)

**Andrea**

(*dominando la scena*)

Leal son io, nè a fingere  
Mai, nè a mentire avvezzo;  
I falsi accenti abbomino,  
Ogni viltà disprezzo...  
E un vil sarei se stringerti  
La man potessi ancor,  
Mentre lo sdegno e l'odio  
Mi fremono nel cor.

**Cordiani** (*da sè*)

La sua sdegnosa ingiuria  
In cor mi si scolpisce!...  
Ben l'ha mertata il perfido  
Che un suo fratel tradisce!  
Onta all'amore infausto  
Che il guardo m'accecò!  
Preda al rimorso, ahi misero!  
Pace mai più m'avrò!

**Gremio**

(*ad Andrea sommessamente*)

Signor, signor... qual impeto  
Vi assal di sdegno insano?...  
Pel vostro onor vi supplico,  
Stendete a lui la mano...  
O dell'offesa improvvida  
L'onta su voi cadrà...  
E il nome vostro favola  
Dei volghi diverrà.

**Lucrezia**

(*da sè tremante e smarrita*)

Chi mi accusò?... qual demone  
M'insegue in ogni via  
Per evocar la tenebra  
Sull'esistenza mia?  
Sì avversa a Dio, sì orribile...  
Sì infame colpa è amor,  
Che ognun si adopri a spegnerla  
Nell'onta e nel dolor?...

**Dame e Signori**

Ella tremante e pallida  
Lo sguardo alzar non osa...  
Ma qual sospetto offendere  
Potria sì onesta sposa?...  
Spesso dall'arte origine  
Han l'ire fra i pittor,  
E gelosia di gloria  
È in essi ogni rancor.

**Pittori**

Perchè sì atroce ingiuria  
Al più diletto amico?  
In lui qual ombra spegnere  
Potea l'affetto antico?...  
Ognun con ansia interroga  
Questo fatal mister,  
E trema il cor di apprendere  
Fra tanti dubbi il ver.

**Andrea**

(*accostandosi al Cordiani*)

Mi attenderai  
All'alba nel tuo tetto:  
L'armi avrò meco...

**Cordiani**

Spiegami...

**Andrea**

Non più...

**Cordiani** (*con forza*)

Ti attenderò!...

Sciagura a me, sacrilego,  
Che irato il ciel dannò.

(*Andrea al colmo dell'ira indica al Cordiani la  
porta; questi esce agitato fra lo stupore di tutti*).

# ATTO TERZO.

## SCENA PRIMA.

*In riva dell'Arno.*

Una muraglia che fa argine al fiume. — Al di qua, sulla destra, la casa di Cordiani con due gradini che mettono alla porta. Al di là del parapetto, i colli illuminati dalla luna.

**Dalia**, *entrando agitata.*

Lo troverò, dovessi  
L'intera notte... là... su quella soglia  
Vegliar fin quando ei non la schiuda...  
*(va a bussare alla porticella)*

Assente

A sì tard'ora esser non può... La grave  
Ferita che lo tenne  
Sì a lungo infermo a lui vieta di uscire...

*(bussa brevemente)*

Silenzio ancor!... Ch'ei fosse  
Uscito? E dove i passi  
Rivolti avrebbe? Io fremo al sol pensarlo!...  
Forse alla casa del tradito amico  
Che in agguato lo attende...  
Per avventarsi a lui per trucidarlo! *(ascoltando)*

Laggiù... di passi e d'armi

Qual suon lugubre intendo!

Pietà, gran Dio! non farmi

Rea dell'eccidio orrendo...

La stolta gelosia,

Che mi accieco, punisci;

E d'ogni colpa sia

Lavacro il mio martir...

*(dopo breve pausa)*

Ahimè!... vaneggio... Nessuna voce

Turba dell'atra notte i silenzi...

Sol del mio core l'affanno atroce

Gemiti e pianti solleva al ciel.

Da queste soglie vorrei fuggire...

E qui m'impetra l'ansia crudel.

Oh! che almeno a me sia dato

Lacrimando aprirgli il core;

Dire a lui: ti ho troppo amato...

Ero stanca di soffrir...

Or che a te il tremendo arcano

Disperata io rivelai,

Mi trafiggi e di tua mano

Sarò lieta di morir...

*(guardando la casa di Cordiani)*

Oh sventura! sventura!  
Pensar che in quelle mura  
Sognando il paradiso...  
Di soavi speranze inebriata  
Ero felice un dì!...  
Ed ora per morir qui son tornata,  
E mia sola speranza è morir qui...

*(trasalendo e ritirandosi nell'ombra)*

Qualcuno...

## SCENA II.

**Cordiani e Dalia.**

**Cordiani** *(arrestandosi)*

Chi a quest'ora

Presso la mia dimora?

**Dalia** *(avanzandosi)*

Dio, ti ringrazio... Desso!...

Enrico...

**Cordiani**

Dalia!...

**Dalia** *(gettandosi ai piedi)*

Sì...

**Cordiani** *(sorpreso)*

Che fai? perchè ti prostri

Ai miei ginocchi?

**Dalia**

Attendo

La morte.

**Cordiani**

Non comprendo...

**Dalia**

Colei che ti accusò,

Colei che il tuo colpevole

Amor svelare osò,

Ti sta dinanzi.

**Cordiani**

Tu... sì rea... sì ingrata!

E creder debbo?...

**Dalia**

Uccidimi!

**Cordiani** (*con forza*)

Ma dimmi, o sciagurata,  
Come potea sì vile  
Accusa dal tuo labbro  
Uscir!

**Dalia**

Tremendo è l'odio  
Che dall'amor si desta...  
Io quella donna abbagliavo  
Perchè... tu l'ami.

**Cordiani** (*guardandola minaccioso*)

Orror

Mi fai!

**Dalia**

Ebben!... puniscimi,  
Mi uccidi! in me calpesta  
La sciagurata vittima  
D'un cieco... insano amor...

**Cordiani** (*commosso*)

Dalia! (*da sè*) Mi straziò l'anima  
Quel grido di dolor.

**Dalia**

(*piangendo con voce rotta dai singulti*)

Sì... ti amavo soffrendo... Un dì ti vidi  
Baciar l'effigie di una donna, ai baci  
Mescendo accenti di fervido amore...  
Arsi di gelosia... volli fuggirti...  
Nella dimora del tuo vecchio amico  
L'odiata effigie ancor mi apparve... Un grido  
Mi uscì dal core... Andrea comprese...

**Cordiani**

(*da sè, nel colmo dell'angoscia*)

Oh quanti

Per me... per lui... per tutti...  
Rimorsi eterni e disperati lutti!

(*volgendosi a Dalia con impeto*)

Va, sciagurata! prossima è l'ora  
Della fatale, tremenda sfida...  
Ma pria che sorga l'infausta aurora  
Piena vendetta l'amico avrà...  
No! la rea taccia di parricida  
Sovra il mio capo non scenderà...  
Io corro a lui...

**Dalia** (*volendo trattenerlo*)

Cordiani!... ascolta...

**Cordiani** (*respingendola*)

Addio...

Per sempre!...

(*si allontana*)

**Dalia**

Un solo accento  
Di pietà... di perdono!...  
Ebben... si muoia... e mi perdoni Iddio!...  
(*corre disperata verso il fiume e sparisce*)

**SCENA III.**

*Lo studio di Andrea del Sarto, come nell'atto 2°.*

La pallida luce dell'alba entra dalla finestra.

**Andrea** *si avvanza meditabondo, va a sollevare la cortina che copre il ritratto di Lucrezia e si arresta contemplandolo.*

Bella qual non fu mai  
Creatura mortal! — qual su la tela  
Dell'arte il genio mai crear non seppe.  
Ed io sovra gli altari  
Questa nefanda sfinge offersi al culto  
Dei credenti devoti...  
E a lei prostrato anch'io  
Quante volte mi parve  
Della Vergine Madre  
Adorar le sembianze! Ahi, stolto! ahi, stolto!

(*prorompendo*)

Tanto mentir potea di donna un volto.

Oh! come mai degli angioli

Se la beltà t'informa,  
Nel limo e nella tenebra  
Muover potesti l'orma!  
Sulla tua bianca fronte,  
Dove è riflesso il cielo,  
Chi mai potea le impronte  
Del demone scoprire!...

Ed io, come si adorano

Le cose belle e sante,  
Ogni virtù rifulgere  
Vedeo nel tuo sembiante...  
E mentre gemo e piango  
E di morire anelo,  
Quest'idolo di fango  
Non oso maledir! (*prorompe in lacrime*)

**SCENA IV.**

**Andrea e Gremio.**

**Andrea**

(*a Gremio, ricomponendosi*)

Manca al convegno un'ora...  
L'armi apprestasti?

**Gremio**

Nel ferale intento

Voi persistete ancora?

**Andrea**

A me chiederlo puoi?

**Gremio**

Se la preghiera

Di un amico... la mia...

**Andrea**

Non ha più amici  
Andrea Del Sarto. Ad ingannarmi tutti  
Cospiravano qui.

**Gremio**

Signor..

**Andrea**

Tu... Gremio,  
Più degli altri mendace... e più scaltrito...

**Gremio**

Oh, strazio! E tacer debbo?

**SCENA V.**

**Lucrezia e detti.**

**Lucrezia** (con esaltazione)

No! si parli  
Il vero omai... — qui tutti abbiam mentito.

**Andrea**

(a Gremio con terribile ironia)

Udisti! Almen l'audacia  
È in lei del suo delitto...

**Lucrezia**

Sì! noi mentimmo... quando  
Da Fiesole tornando  
Qui da un pugnol trafitto  
L'amico tuo vedesti. — Ebben lo sappi...  
(tra singulti)

Il Cordiani mi amava... Egli volea  
Da me, da te fuggir...  
E nel dolor... che folle lo rendea  
Si squareciò il petto... e qui sperò morir.

**Andrea**

E tu... lo amavi?...

**Lucrezia**

(abbassando il volto e con flebile voce)

Sì...

**Andrea** (con voce repressa)

Tu... l'ami ancora?

**Lucrezia**

Sì... l'amo...

**Andrea**

(muovendo un passo verso Lucrezia in atteggiamento minaccioso)

Sciagurata!

Tu.. l'ami!...

**Gremio** (interponendosi)

Per lottare e per soffrir...

Il vecchio Gremio può dir soltanto  
Quanto la misera pianse e lottò...  
Alla incolpevole stendi le braccia,  
Della pentita raccogli il pianto...  
E del passato svanir la traccia  
Qui in un amplesso d'amor vedrò.

**Andrea**

(da sè, cogli occhi fissi al suolo come uomo assorto in un terribile pensiero)

Pura... fedel... pentita...  
Qual suon di accenti vani!...  
Omai della mia vita  
È spento ogni splendor...

Siccome qui si amarono...  
Pur si ameran lontani...  
E s'ei cadesse estinto  
Sarebbe amato ancor...  
E nel ritroso amplesso,  
Dalla pietà concesso,  
Me insulterebbe il palpito  
Che invoca un altro amor...

**Lucrezia**

(in disparte, atterrita, cogli occhi fissi in Andrea)

Quai cupi accenti mormora?  
Perchè il suo sguardo è fisso  
Al suol, siccome al margine  
D'un tenebroso abisso?  
Che pensa mai? Che medita?  
Vinta... schiacciata io sono...  
Tremo del suo perdono,  
Più che del suo rigor...  
E tutti in me gli spasimi  
Sento del suo gran cor.

*Voci di fuori*

La casa circondiamo...  
A lui di uscir vietiamo;  
All'arte ed alla gloria  
Serbarsi il genio de'.

**Lucrezia** (riscuotendosi)

Chi è là?

**Gremio**

(andando verso la porta)

Che avvien?

**Lucrezia** (da sè)

Qual nuovo

Feral sgomento io provo!...

(mentre Gremio e Lucrezia vanno incontro ai pittori, Andrea trae dal petto una fiala)

**Andrea**

L'oblio... la pace a me!... (beve il veleno)

**SCENA VI.**

**Allievi e Amici di Andrea e detti.**

**Coro**

Messer Andrea!...

**Andrea** (preoccupato)

Ben giunti!

Che vi conduce a me?

**Coro**

Sacro dover ci guida.

**Andrea**

Qual mai?

**Coro**

La parricida  
Lotta, che all'arte, a noi  
Può il genio tuo rapir...  
Veniamo ad impedir...

**Andrea**

*(con esaltazione)*

Arte!... genio!... follia!...  
Ai più sublimi vertici  
Il genio un dì salia...  
Ed ora in cupa tenebra  
Si compie il mio cammin.

**Gremio**

Che vuoi tu dir?

**Lucrezia**

Che pensi?...

**Andrea**

Amici... sposa... addio!...  
La morte è l'ombra dell'eterno oblio!

**Coro**

Che dice mai!...

**Lucrezia**

Fatali

Accenti!... Andrea!... ti giuro...

**Andrea**

*(a Lucrezia con tenerezza)*

Di splendori irradiata è la tua fronte  
E in quella io leggo la pietà del core...  
La man mi stringi... Ti redima il bacio  
Dell'uom che t'ama... e perdonando muore...

*(vacillando)*

**Lucrezia**

No!... tu vivrai...

**Coro e Gremio**

*(vedendolo vacillare)*

Maestro...

**Andrea**

Tutti qui!... ch'io vi abbracci!... Una gran luce  
Scende dal ciel... sorride  
La morte a me! — Miei figli...  
E tu Lucrezia... Vieni!...  
Quest'ora santa ogni fallir redime!

**Lucrezia**

Oh! mio dolor!...

**Gremio**

Oh! strazio!

**Andrea**

Chi di dolore parla in quest'ora?...  
Ecco... già fulge la santa aurora...  
Me, fido veglio, guarda sereno!... *(a Gremio)*  
Sposa adorata, mi stringi al seno!

*(rialzandosi vaneggiante)*

Ve' dagli altari la Vergine scende...  
A me sorride... la man mi stende...  
Ed io... la seguo... *(ricade sulla seggiola e spira)*

**Gremio**

Morto!...

**Lucrezia**

Gran Dio!

Della sua morte cagione io fui!...

**Tutti**

Pregiam... già schiudesi l'eterea via...  
Dell'arte il genio risale al ciel...

**Lucrezia**

Ah! sarà eterna l'angoscia mia...  
Come il mio pianto sul sacro avel...

*(tutti s'inginocchiano. Quadro. Cala la tela).*

# INDICE

Nº 1. PRELUDIO.....	Pag. 3
---------------------	--------

## ATTO I.

„ 2. SCENA E ROMANZA <i>CORDIANI</i> ( <i>Ten.</i> ).....	„ 8
„ 3. CORO E SCENA <i>ANDREA</i> , <i>GREMIO</i> .....	„ 44
„ 4. SCENA E ROMANZA <i>LUCREZIA</i> ( <i>Sop.</i> ).....	„ 56
„ 5. SCENA E DUETTO <i>LUCREZIA</i> e <i>CORDIANI</i> ( <i>Sop. Ten.</i> ).....	„ 44
„ 6. SCENA DRAMMATICA FINALE I.....	„ 60

## ATTO II (*Parte I.*)

„ 7. INTRODUZIONE E SCENA <i>ANDREA</i> e <i>GREMIO</i> ( <i>Bar. e Basso</i> ).....	„ 77
„ 8. DUETTO <i>DALIA</i> e <i>ANDREA</i> ( <i>Sop. e Bar.</i> ).....	„ 86

## ATTO II (*Parte II.*)

„ 9. INTERMEZZO - PAVANA.....	„ 104
„ 10. CORO DELLA FESTA.....	„ 108
„ 11. RIPRESA DELLA PAVANA E SCENA.....	„ 125
„ 12. SCENA E PEZZO CONCERTATO FINALE II.....	„ 152

## ATTO III

„ 13. INTRODUZIONE, SCENA E ROMANZA <i>DALIA</i> ( <i>Sop.</i> ).....	„ 160
„ 14. SCENA DRAMMATICA <i>DALIA</i> e <i>CORDIANI</i> ( <i>Sop. e Ten.</i> ).....	„ 172
„ 15. SCENA E ROMANZA <i>ANDREA</i> ( <i>Bar.</i> ).....	„ 182
„ 16. SCENA E TERZETTINO <i>LUCREZIA</i> , <i>ANDREA</i> , <i>GREMIO</i> ( <i>Sop. Ten. Bar.</i> ) „	„ 188
„ 17. SCENA FINALE E MORTE DI <i>ANDREA</i> .....	„ 200

# PRELUDIO

## Nº 1.

(♩ - 52)  
**Lento**

*p* *pp* *Ped.* \*

*p* *pp* *Ped.* \*

**Poco più (♩ - 58)**

(Viole)

*pp* *p* *Ped.* \* *Ped.* \*

*a tempo*

*rit.* *pp* *Ped.* \* *Ped.* \* *Ped.* \*

*rinf.* *rall.* *p* *Ped.* \*

(d. = 66) (Corno)

*(Fagotto)*

Oppure facilitato

*1<sup>o</sup> tempo*

7 7 7 7 7 7 7

*pp*

Ped. \* Ped. \* Ped. \*

7 7 7 7 7 7 7

Ped. \* Ped. \* Ped. \*

7

*cres.*

*ff*

Ped. \* Ped. \* Ped. \*

*p* *p*

Ped. \* Ped. \*

# ATTO I

## SCENA e ROMANZA (CORDIANI)

Nº 2.

SCENA I. Un cortile nella casa di Andrea. Sovra un piedestallo un busto che rappresenta il pittore. Giardino nel fondo diviso da una cancellata. Su una parete l'effigie della Madonna adolorata. È l'alba.

Andantino  
mosso

SI ALZA LA TELA

*p* *cres.*

*ff* *dim.* *allarg.* *f*

**CORDIANI (entrando dal fondo) con dolcezza**

O sa\_cro a\_sil, ca\_sa di\_let

ta... Do\_ve l'ar\_te so\_gnai, so\_gnai l'a\_

*p* Corno

mor Lu\_cre\_zia! an\_ge\_lo mi\_o dol\_ce spe.

*p* *p* (clarone)

ran\_za O come il labbro di\_ce tre\_pi\_dando il tuo no\_me cre\_a

tu\_ra ce\_le\_ste, i\_spi\_ra\_tri-ce!

*p* *allarg. morendo*

*f* (Fla.) *dim.*

And.<sup>no</sup> cantabile

In van l'occul\_to ri\_mor\_so a\_tro\_ce da que\_ste mu\_ra mi di\_scac-

And.<sup>no</sup> cantabile

ciò. Invan d'Andre\_a chieder la vo-ce giusta ven-

*accel.*

det\_ta su me sem\_bro! mi vin\_ce l'ani\_ma po\_ter più

*accel. rall. a tempo*

for\_te d'o\_gni consi\_glio d'ogni do\_ver! Tut\_to dimen\_ti -

*f> pp r*

co, *sfi-do* la mor- te ma te Lu-

cre-zi-a, *vò ri-ve-der,* ma te, Lu- cre-zi-a, *vò ri-ve-*

*stent.*

*cres.* *ff*

*lentamente* *I<sup>o</sup> tempo*

der *Si l'u-ni-ver-so da me s'in-*

*lentamente* *I<sup>o</sup> tempo p*

*ff* *ms. s.* *ff*

vo- - - la *bril- - li tu* so-la al mi-o pen-

*ff*

Poco più

sier brilli tu so... la al mio pen-sier al mio pensier Ma

Musical score for the first system. The vocal line features several triplet markings. The piano accompaniment includes dynamics such as *ff* and *f*. A tempo marking of *Poco più* is present at the beginning of the system.

ga-jo stuolo qui vien L'uom si festeggia da me tradito!

deggio fuggir... fuggir? no, mai... O mia Lu-

( esce a sinistra )

crezia, a te!

**Grandioso**

*stent. assai*

*ff*

# CORO e SCENA

## Nº 3.

SCENA II. Allievi pittori, modelle, entrano correndo, portando ghirlande di fiori.

(♩-144)  
Allegro

*marcato*  
*pp*  
*cres.*  
*pp*  
*cres. assai*  
*F cres. ancora*  
*ff*

C O R O

TENORI

Co-ro-niamo di fior l'ef-fi-gie ve-ne-ra-ta dell'ec-

Co-ro-niamo di fior l'ef-fi-gie ve-ne-ra-ta dell'ec-

cel-so pit-tor che all' ar-te ci e-du-co Su que-sta

cel-so pit-tor che all' ar-te ci e-du-co Su que-sta

no-bil fron-te del ge-nio i-ra-dia-to un

no-bil fron-te del ge-nio i-ra-dia-to un

or - ma di ce - le - ste bel - lez - za Id - di - o Id - di - o stam -

or - ma di ce - le - ste bel - lez - za Id - di - o Id - di - o stam -

co - ro - nia - ma di fior

pò co - ro - nia - mo di

co - ro - nia - ma di fior

pò co ro - nia - mo di fior co - ro - nia - mo di

fior l'ef - fi - gie ve - ne - ra - ta dell'ec - cel - so pit -

fior l'ef - fi - gie ve - ne - ra - ta dell'ec - cel - so pit -

tor che all' ar - te ci e - du - cò sì — che all' ar - te ci e - du -

tor che all' ar - te ci e - du - cò sì — che all' ar - te ci e - du -

*allarg.*

(Comparisce Andrea seguito da Gremio)

cò Ev - vi - va Andrea Del Sar - to nostroma - e - stro e

cò Ev - vi - va Andrea Del Sar - to nostroma - e - stro e

*a tempo*

pa - - - dre vi - - - va

pa - - - dre vi - - - va

*Sostenuto*

*FFF*

*Sostenuto (-76)*

*F*

Per te di gloria un an-no an-cor si com-pi con noi Fioren-za

Per te di gloria un an-no an-cor si com-pi con noi Fioren-za

*p*

ma-dre dell' ar-ti più leg-gia-dre ac-cla-man-do al tuo no-me

ma-dre dell' ar-ti più leg-gia-dre ac-cla-man-do al tuo no-me

ANDREA (con mestizia stringendo la mano degli allievi)

**Lentamente** De' lie-ti au-gu-ri a voi son

sa-lu-ta il lie-to di.

sa-lu-ta il lie-to di.

**Lentamente** (♩ - 65)

*ff* *p*

AND.

gra - to La man stringe - te mi

Mod<sup>to</sup> assai (♩-60)

*p*

con espress. e marcato

AND.

*p* Co - sì tur - ba - to!.. Voi col no - me di pa - dre

*p* Co - sì tur - ba - to!..

*p* *cres.*

mi sa - lu - ta - ste or dianzi e co - me

*p* *cres.*

*stent.*

*ff*

(commosso)

fi - gli io v'a - mo tut - ti Pur vi è qual -

*ff* *ff*

*1<sup>o</sup> tempo*

cu - no che affasci - na - to dall'ar - te in - sa - na che altrove im-

*1<sup>o</sup> tempo (♩ - 66)*

pe - ra Al - le mie cu - re pa - ter - ne ingra - to

ha di - ser - ta - to la mia bandie - ra.

Chi

Chi

*(♩ - 84)*

*f dolce animando*

A

Cordia - ni

mai? Già o - gnun stu - pi - va ch'ei qui non fosse

mai? Già o - gnun stu - pi - va ch'ei qui non fosse

m.d.

A

Ie - - - ri... ei partiva... senza una

*p*

*p*

la - crima s'è con - ge - da - to Ah! più che ingrato

*ff*

*cres.*

*f*

*f*

## Più mosso

A

ei fu cru\_ \_ del

De' tuoi sco\_ la\_ri... e gli... il più an\_

De' tuoi sco\_ la\_ri... e gli... il più an\_

## Più mosso (♩-400)

*p*

*riten.*

A

Sì... più che a\_mi\_co più che ma\_e\_stro gli fui fratel

ti\_co il più valen\_te

ti\_co il più valen\_te

*p*

*riten.*

*v*

Dal - - le sue te - - le io ri - fio - rir ve - de - - a

Mod<sup>to</sup> ma animando sempre

(♩-66) *ff*

*rit.* *a tempo*

dell' arte anti - ca il glo - ri - o - - so stil, del di - vin Raffa - el - lo in

*rit.* *a tempo*

*allarg.*

lui pa - rea ri - na - to il ge - - nio e l'a - ni - ma gen - til...

*cres.* *rall.* *f* *stent. assai*

Lento (penseroso da se)

For - se trop - - po l'a - ma - i for - se del mio orgo - glio

Lento (♩-69)

*f* *rit.*

*rit.* *rit.*

*dim.*

cie-co m'ha puni-to Id-di - - o!

(fra loro sottovoce)

È strano... è inesplica-bi-le...

È strano... è inesplica-bi-le...

*dim.*

(avvicinandosi ad Andrea)

GREMIO recit.

Ma... vi-a!

c'è poi ragion d'accorarsi co-tan-to?... par-

All<sup>to</sup> mod<sup>to</sup> (♩-84)

ti-to!

All<sup>to</sup> un poco mod<sup>to</sup>

buon pa-dro-ne!

All<sup>to</sup> un poco mod<sup>to</sup> (♩-69)

*assai meno*

va\_da do\_ve gli pia - - - ce il sen\_no

**All<sup>to</sup> mod<sup>to</sup>**

o\_ra ha smarri - to... Ma poi... do\_ma\_ni

**All<sup>to</sup> mod<sup>to</sup>**

for - se... qui torne - ra pen - ti - to

**(con enfasi)**

**U O R O**

**Si** pen - ti - to ei tor.ne - ra pen - ti - to ei tor.ne - ra

**Si** pen - ti - to ei tor.ne - ra pen - ti - to ei tor.ne - ra

d'un capriccio d'un capriccio d'un er\_ror de\_gna ammenda qui fa\_

d'un capriccio d'un capriccio d'un er\_ror de\_gna ammenda qui fa\_

**GRE.**

Su! co\_raggio e buon u\_mor!

rà Su co\_raggio e buon u\_mor e buon u\_

rà Su co\_raggio e buon u\_mor

And.<sup>te</sup> (dominando la sua mestizia)<sup>27</sup>  
AND.

e buon u - mor È ve - ro... per - do -

mor

co - rag - gio

dim. And.<sup>te</sup>

na - te se la mia no - ta me - sta de' vo - stri cor de -

vo - ti ha turba.to la festa

Vi - va la festa

Vi - va la festa

All.<sup>o</sup> (♩ - 144)

fi - so - le dun - que sic - co - me suo - le no - - stro co - -

stu - - me com - piasi il sa - cro ri - - to

*res.*

**GREM.** Vi - - va! al - le - gri! **AND.** An -

Vi - - va! al - le - gri!

Vi - - va! al - le - gri!

*pp* *res.*

dian

*ff*

De' cie.li al.lo splendor nel ri\_so di na\_tu\_ra si ras\_se.

De' cie.li al.lo splendor nel ri\_so di na\_tu\_ra si ras\_se.

(♩-452)

re\_ni il cor ri\_sal\_ga il ge\_nio a Di\_o e in

re\_ni il cor ri\_sal\_ga il ge\_nio a Di\_o e in

*ff*

que - sto breve o - bli - - o d'o - gni ter -

que - sto ' breve o - bli - - o d'o - gni ter -

re - na cu - - ra nel sa - - cro, e - ter - no

re - na cu - - ra nel sa - - cro, e - ter - no

ve - ro s'infiamme - rà il pen - - sier *Al - le - gri*

ve - ro s'infiamme - rà il pen - - sier *Al - le - gri*  
Vi - va

de' cie\_li al\_lo splendor nel ri\_so di na\_tu\_ra si

de' cie\_li al\_lo splendor nel ri\_so di na\_tu\_ra si

*mf* *tr* *tr* *tr* *tr* *cres.*

ras\_ \_ se \_ \_ re \_ \_ ni il cor ri\_sal\_ga ri\_sal\_ga

ras\_ \_ se \_ \_ re \_ \_ ni il cor ri\_sal\_ga ri\_sal\_ga

*tr* *ff*

il ge\_nio a Di\_o vi\_va! vi\_va ai col\_li a

il ge\_nio a Di\_o vi\_va! vi\_va ai col\_li a

*ff* *p*

Fie-so-le! l'er-ta s'a - scen - da o-gni me - sti - zia sgombriam dal

Fie-so-le! l'er-ta s'a - scen - da o-gni me - sti - zia sgombriam dal

cor! vi - va! vi - va! ai col-li, a Fie-so-le l'er-ta sia -

cor! vi - va! vi - va! ai col-li, a Fie-so-le l'er-ta sia -

scen - da o-gni me - sti - zia sgombriam dal cor! ai

scen - da o-gni me - sti - zia sgombriam dal cor! ai

col - - - - - li

col - - - - - li

GREM. (ad Andrea porgendogli il mantello)

AND.

Su quei che par-to-no l'o-bli-o si sten-da A quei che

re-stano tut-to l'a-mor!

(stringe la mano agli allievi ed esce con essi. Gremio li accompagna fino al cancello, poi si ritira)

Ai

Ai

col - li, ai col - li ai col -

col - li, ai col - li ai col -

*ff*

(partono)

li

li

*allarg. ff*

This system contains the third and fourth systems of music. The vocal lines are mostly rests, with the word "li" written below. The piano accompaniment continues with the triplet pattern, marked *allarg. ff*.

(voci interne)

Ai col - li

Ai col - li

*stent. m. d. p*

calando

(voci lontane)

*p* Vi - - - va

*p* Vi - - - va

*p*

*pp*

*pp*

# SCENA e ROMANZA

Nº 4.

(LUCREZIA)

SCENA III. Lucrezia esce dalla casa e va presso alla cancellata, quindi ritorna con tristezza.

(♩ - 48)

Andante  
molto

ff cres.

rit. ff legato assai

m.d.

cres.

f stent. f ff

LUGREZIA (con tristezza)

Lie - ti sen van - no E anch' e - gli An -

dre - a lo spo - so mi - o nel - la fe - sta di tut - ti ha già scor -

da - to il pre - di - let - to a - mi - co

io so - la... io so - la... ho d'an - go - scia mor -

*f riten.*

Mod<sup>to</sup>

tal il cor stra\_zia - - - to Come de-

Mod<sup>to</sup> (♩=56)

ser-ta, come te-ne-bro-sa al mio sguardo oggi ap-pa-ri-sce que-sta di-

*f* *res.*

mo - - ra a me si ca-ra un tem - po!

*f* *m.s.*

And<sup>no</sup> mod<sup>to</sup>

Più nol ve-drò... par-

And<sup>no</sup> mod<sup>to</sup>

ti - to senza un mot - to d'addio... pu - re... io cre -

de - a... ch'ei compreso a - ves - se... Oh! che mai par - lo ?

**Grandioso**

io stes - sa, io non sa - pe - va di tan - to a - mar - lo...

**Lentamente (con mestizia, fantasticando)**

Al - - - lor che la sua vo - ce a me sa -

**Lentamente senza rigore di tempo seguendo il canto**

*ritardando*

li\_a nel\_la ro\_mi\_ta stan\_za, da u\_na dolce me\_

sti\_zia io mi sen\_ti - va ra\_pi\_to il cor da u\_na dolce me\_

sti\_zia io mi sen\_ti - a ra\_pi\_to il cor...

Poco più (♩ - 78) Quel\_la vo\_ce pa\_

morendo

pp

re - a pa - re - a il sa - lu - to d'un' a - ni - ma so - rel - la...

quante vol - te tre - man - do io mi chie - de - a fos - se mai

**Largo (con passione)**  
*ff*

**Largo (♩ = 56)**  
*p con espress.*

quel - la la vo - ce dell' a - mor?... fos - se mai

*ff*

*cres.* *ff*

quel - la la vo - ce dell' a - mor?... là vo - ce dell' a -

*p* *3*

mor Quante vol - te io mi chie - de - a tre - man - do

fos - se mai quel - la la - vo - ce dell'a - mor?

*poco affrett.*

Quando c'in - con - tra - va - mo e - gli arros - si - a e - gli ar - ros -

*accel. e cres.*

si - a guar - dan - do - mi con un sor - ri - so

*accel.*

*FF* *P espress.*

che fa - cea tre - mar con un sor - ri - so che fa - cea tre -

*8*

*FF* *dim.*

*Più lento* (quasi parlato, con tristezza)

mar per - chè perchè ri - chiamo que - ste va - ne me -

*ff*

con forza

mo - riet egli è parti - to per me tutto è fi - ni - to...

*rall. poco* *rinf. a tempo* *dim.*

tutto io deg - gio ob - bliar...

*ff* *ppp*

# SCENA e DUETTO

N. 5.

## LUCREZIA e CORDIANI

SCENA IV. (Si apre il cancello. Entra Cordiani mascherato)  
(volgendosi ansante) *f*

**LUCREZIA**

Chi è là?...

(♩ - 452)  
**Allegro**

*f marcato*

**LUC.**

**CORDIANI** (gettando via la maschera) Ah!

Cor. dia. ni...

*ff*

*m.s.*

*m.d.*

*ped.*

**Lento** (estremamente agitata)

**L**

Di

**C**

La mia pre. sen. za sembra atter. rir. vi

**Lento**

*f*

*ff*

*m.s.*

*3*

*\**

LUC. All<sup>o</sup> mod<sup>to</sup>

qui in-contrar-vi sor-pre - sa so - no... Voi da Fio-

All<sup>o</sup> mod<sup>to</sup> (♩-144)

renza cre-de - a già lun - gi Pie - tà! ——— pie-tà per -

CORD. (prostrandosi) *pp* **ff**

m.s. m.d.

do - - no! Non

eb - bi cor di ab - ban - do - nar - - vi...

e come un fol - le      co - me un fol - le      tor - na - - to      io

LUC.

Non vi comprendo      sì...      nessu - no...

CORD.      (osservando)      (rapidamente con

son      so - li noi siamo?      qui niun ci a - scol - ta?      il cor vi

passione)

sve - lo ...      Lu - crezia ...      io v' a - mo ...      vo - lea ta - ce - - -

re vo - le - a fug - gir ma fu più for - te di me l'a -

(con forza)

mo - re e dispe - ra - to venni a mo -

LUC. (piangendo)

rir... Ah! Voi di mo - rir di mo - rir par -

la - te!... di - te d'a - marmi... e o - sa - te con si cru -

de - li ac - cen - ti di - laniarmi il cor!

*res.*

CORD. *And<sup>te</sup> mod<sup>to</sup>*

Che veg - go! il pian - to vi sta sul ci - glo

*f And<sup>te</sup> mod<sup>to</sup> (♩ = 52)*

ah! di me dun - que pie - tà pie - tà sen -

LUC. (sotto voce tremando) *riten.*

(con trasporto)  
CORD.

ti - te... Perchè torna - ste? miglior consiglio e - ra il fug - gir - mi... V'amo...

*rall.*

LUC. 1° tempo

1° tempo

Par-ti-te la lon-ta-nan-za por-ta l'ob-

*cres.*

bli - - o... e do-vro mol-to sof-fri-re anch'io...

*cres.* **FF**

**FF**

pria che da que-sto cor-si di-le-gui l'immagin vo - - -

1° tempo

CORD. (con gioia) LUC. (quasi sgomentata) CORD. **f** (con ansia)

stra... Fia ve-ro! Ciel! Eb-

1° tempo

**mf**

LUC.

be\_ne?... eb\_be\_ne? Fug - - gi, Cor.

(d-144)

*mp*

dia - - ni, io... già... da tem - po ...

COR. (con ansia)

LUC. COR.

LUC.

Par\_ia... Io... Prose\_gui... Per\_du\_ta son

*cres.* *a poco* *a poco*

(abbandonandosi nelle sue braccia)

COR. *f*

LUC.

se più ri\_ma\_ni Mi a - - mi... tu dun - - que? Tu sei cru -

*cres. assai*

**Grandioso** (con voce rotta dai singulti)

L *FF* del... Io t'a - mo... *FF* si... io t'a - mo!

C (quasi fuori di se dalla gioia) *con tutta forza*

Tu m'a - mi tu m'a - -

**Grandioso** (♩-50)

*FF*

L (piangendo) *3* Per - chè dal lab - - bro *3* svel - ler - mi la fa - tal pa -

C mi!

(con espressione)

L *CORD.* *3* ro - la hai tu vo - lu - to? Per u - dir - la *3* a tuoi pie - di qui

C *mf allarg.* *p dim.*

so - no la pa-ro-la che dischiude i cie - li

*p* *calando* *pp*

*Grandioso con espress.* *f* *pp*

Deh! la ri-pe - ti an - cor!.. non la-gri-mar, sor - ri - dimi col tuo ce.

*Grandioso*

*p (Arpa)* *(Viole)*

L D'a-mor son que - - ste la - cri-me che i - nondan le mie

C le - - ste - - ce - le - ste ri - - so, la

*riten.*

L go - - te, feb - bre d'amor

*riten.*

C vi - ta mia la vi - ta mia s'ir - ra - dia nel co - re ho il pa - ra -

**Assai meno**

L è il tre - - mi - to ch'ogni mia fi - - - bra scuote

C di - so ho il pa - ra - diso in cor deh! la ri - pe - ti an - cor!

**Assai meno**

*riten.*

(d-46)

**L1 C. (fra le braccia di Cordiani)**

T'a - mo e ra - pi - ta l'a - ni - ma da un fa - sci - no tre -

*legato*

*pp*

CORD. *Lento* *pp* LUC. *1<sup>o</sup> tempo*  
 men - do Par - la! Pri - va di te pri - va di  
*Lento* *pp* *1<sup>o</sup> tempo*  
 te com - pren - do che vi - ve - re che viver non po - trò  
 CORD. *Lento* *pp* *1<sup>o</sup> tempo assai più mosso*  
 (con passione)  
 Tu m'a - mi! Per que - sta gio - ia im -  
*1<sup>o</sup> tempo assai più mosso*  
*pp Lento* *pp m.s.*  
 men - sa ch'o - gni do - lor com - pen - sa

colpe, ri-mor-si, in-fa - - mia, con gio-ia af-fron - te -

**LUC.**  
Pri - - va di te com - - pren - - do

**CORD.**  
rò col-pe, ri-mor-si, in -

*accel. - sempre - - e - - cres. - - a - - poco -*

The second system includes three parts: a vocal line for Lucia (LUC.), a vocal line for Corda (CORD.), and piano accompaniment. Lucia's line has lyrics: "Pri - - va di te com - - pren - - do". Corda's line has lyrics: "rò col-pe, ri-mor-si, in -". The piano accompaniment includes performance directions: "accel. - sempre - - e - - cres. - - a - - poco -".

**L**  
che vi-ver non po - - trò

**C**  
fa - - mia, con gio-ia af-fron-te -

*a - - poco - -*

The third system includes two vocal parts and piano accompaniment. Lucia's line (L) has lyrics: "che vi-ver non po - - trò". Corda's line (C) has lyrics: "fa - - mia, con gio-ia af-fron-te -". The piano accompaniment includes the performance direction: "a - - poco - -".

L *compre\_n-do che vi-ver io non po-*

C *rò*

L *trò*

C *af-fron - - - te - - - rò*

*ff*

L *Ah! d'a-mor d'a-mor son que-ste*

C *Ah! non la-crimar non la-crimar sor-*

*pp*

L  
la\_cri\_me che inon\_dan le mie go - te feb - bre d'a -

C  
ri - di\_mi col tuo ce - le - - ste cele\_ste ri - so la vi - ta

L  
mo - re febbre d'amor e il fremito ch'o\_gni mia fib - bra

C  
mi - a la vi - ta mia s'ir - ra\_dia nel co - re ho il para -

L  
scuo - te pri - va di te com - pren-do, che vi - ver non sa - pro che

C  
di - - so nel cor ho il pa - ra - di - so, il pa - ra - di - so in cor deh

*ff grandioso*

L *vi-ver non po - tro*

C *la ri-pe-ti an - cor, non la-cri-mar, non la-cri-mar sor-ri-di -*

(Violini)

*pp* *m.d.*

L *T'a - mo, si t'a - mo, e ra - pi - ta è l'a - ni -*

C *mi col tuo ce - le - ste ri -*

*sempre dim.* *morendo*

L ma, ho il pa-ra-di - - so il pa-ra-di - - so in cor, in

C so ho il pa-ra-di - so il pa-ra-di - so in cor, in

*sol canto*

*morendo*

L cor

C cor

*pp* *ppp*

# SCENA DRAMMATICA

## FINALE I.

N. 6.

Compare Gremio che si cela dietro un gruppo d'alberi.  
(scostandosi atterrito da Cordiani)

LUCREZIA

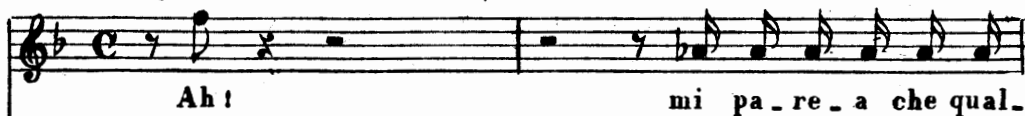

CORDIANI

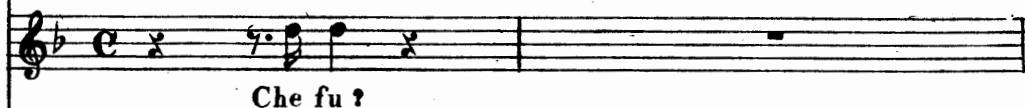

(♩ - 408)  
Allegro  
moderato

CORD.

(osservando)

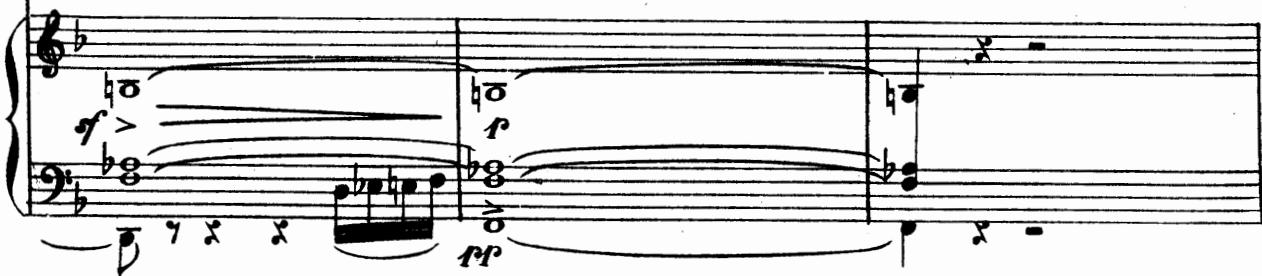

LUC.

CORD.

*Meno* LUC.

Te-mi tu ch'ei possa spiarci! O-di, Cor-diani... Andrea fra pochi i-

*Meno*

stan-ti rin-ca-se-rà fa d'upo se-pa-ra-ci Sta ben sta ben la

*Poco più* (♩ = 416)

mia la tua fe-li-ci-tà lo im-po-ne, (sotto voce) Ma

*p* (Cornetta)

in Fi-ren-ze io ri-man-go, a tut-ti a-sco-so mi ter-

rò so\_lo a te no\_ta sa\_rà la

*Fl. Cla.* *p*

*Viole*

*I<sup>o</sup> tempo*

vi\_a che a me con\_du\_ ce... Ver\_rai

*Facilitato*

*I<sup>o</sup> tempo*

*mf*

*f*

LUC.

CORD.

Dunque vorresti?.. Ta\_ci.

(con passione)

tu? Far\_ti mi\_a. Po\_

*ff*

(vinta)

L

a piac. Eb-ben? (con fuoco) (traendo il pugnale)

C tre-sti e-si-tar? Ver-rai? Chi ci a-scolta?

GREMIO

Not pel cie-lo!

Grandioso (♩-69) All.<sup>o</sup> (♩-108)

CORD. LUC. (interponendosi e trattenendo Cordiani)

tra-di-tor... tu mor-rai Ah!

(Cordiani lascia cadere il pugnale e rimane immobile, atterrito, presso Lucrezia)

t'ar-re - sta! non fe - rir...

And.<sup>te</sup> (♩-69)

FF marcato

GREM.

(a Gordiani)

Come ar - di - sci, o scia - gu -

(♩-72)

ra - to, di chiamarmi tradi - to - re?

Di - - o qui forse m'ha gui -

da - - to un de - lit - to a pre - ve - nir si, un de - lit - to

(con forza)

*p* *ff*

Voi spezza . te un le . al

**Mosso quasi agitato** (♩-80)

*f* *con accento cupo*

un no . bil cor

*marc.*

L'ontaeillut . to voi getta . te so . vra l'uom che più vi a .

*marc.*

mò sì, l'ontaeil lut . to voi get . ta . te

**ff** *Recit.*

*r* (volgendosi a Lucrezia) *rit. molto*

*Poco più animato*

Mi - a si - gno - ra, voi pian - ge - - te... I - o vi leg - go

**And.<sup>no</sup> Mod.<sup>to</sup> (♩-54)**

*rit. molto*

*Poco più animato*

nel - lo sguar - do che il do - lo - - re d'un - - ve -

gliar - do non in - va - no a voi par - lò non in - vano a voi par -

*ten.* *ten.* *acc.* *r*

(cade in ginocchio piangendo) LUC. (risolutamente a Cordiani)

lo Va! - - t'al - lon - ta - na va!

**FF Grandioso (♩-56)** *calando*

CORD. (a Lucrezia)

LUC.

Ho beneinte - so?      Quel.le pa -

*ff*      *calando*

ro.le u.na ter.ri.bil lu.ce get.ta.no sull' a - -

bisso...      ar.retria - - mo!

(con gioia alzandosi)      Ho ben in - te - so?

El.la è sal - va      el.la è

*f* *marc. accel.*

L  
ar - re - tria - - - - - mo

(con disperazione)  
**ff**

C  
Tu mi scacci? terror ti fa quel

G  
sal - va

L  
Io temo l'in - famia l'in - fa - mia il ri - mor - so...

C  
vecchio?

G

Lento

L

Nò!

C *(con dolore)*

Ne più ci ri - ve - drem?

*Lento (♩ - 46)*

*pp*

L

mai no! mai!

C *(disperato)*

mai? mai! *opp.*

G *(con gioia) ff*

Si Di - o m'e - sau - di!

*res.*

*Recit.*

compia or dunque il fa - to mio!.

*All: (♩ - 112)*

*(raccoglie il pugnale e si trafigge)*

*Recit.*

Ah! F  
gran

**C O R O**

(VOCI INTERNE)

La fe-sta ge-nial

Nel tem-pio dell' ar - te im-mor-tal la fe-sta ge-

Meno (♩ - 104)

Di - - - - - o!

(Cordiani cade sovra un banco di pietra)

Ah!...

Quale orror!

si vada a compir si vada a compir Vi - - va!

nia - - - le si vada a compir si vada a compir Vi - - va!

Poco più

eres.

AND. (entrando in scena)

Lie-to io son ... ve-ni - -

FF

(scorgendo Cordiani)

A te ... Che

(entrando in scena) FF

C O R O Ev - vi - - va ev - vi - - - va

Ev - vi - - va ev - vi - - - va

A

veg - - - go! un uom mo - ren - te... Cordia - ni!..

E - gli :

E - gli :

(dopo parola)

(a Gremio ed a Lucrezia che si ritraggono turbati)

AND.

Ma... di - te... Gre - - mio... che av - ven - ne

Andante (♩-69)

LUC. (in disparte)

Perdu - ta son... GRE. (confuso)

qui? Da quelle stanze... un grido u - dimmo... ac - cor - si

Poco più mosso

siam di là ve-du.to ab-bia-mo un i-gno-to a fug-gir di

san-gue in-tri-so qua-si e-sa-ni-me qui noi rit-ro-

vam-mo il mi-se-ro Cor-dia-ni... A-mi-co...

AND. (con dolore a Cordiani)

fi-glio... frat-el-lo mi-o... Cor-dia-ni.. guarda-mi!

A  
par - - - la!

G  
Quan - to l'a - - ma - - va! quan - - to l'a - -

C O R O  
Quan - to l'a - - ma - - va! quan - - to l'a - -

Quan - to l'a - - ma - - va! quan - - to l'a - -

*p* *cres.*

LUC. (s'inghiozza coprendosi il volto)

In pian - to sciogli - ti, o cor - -

ma - va! Si - lenzio!

ma - va!

ma - va!

(Cor. Ing.)

*AND.*

Sostenuto

AND. (con ansia)

ei schiude gli occhi... ve-ni-te!

(Fla.)

Sostenuto (♩-50)

res.

LUC. (che vorrebbe avvicinarsi, prorompendo)

ff

Ei vi-ve, o gio - - -

CORD.

AND. ff

Dio ti ringra-zio ei vi-ve ancor! ei vi - - -

GRE.

(trattenendola) ff

Non vi tra-di - -

Ei vi - - -

Ei vi - - -

CORD.

L  
ja! ei vi - ve

A  
ve!

G  
te, *(Cordiani si*  
Che niuno il ve-ro vi leg-ga in cor.

ve!

ve!

riscuote e stende la mano ad Andrea. Quadro. Cala la tela.)

# ATTO II

17

N. 7.

PARTE I

## INTRODUZIONE e SCENA

ANDREA e GREMIO

La scuola dei pittori - Quadri. Modelli di statue. Sgabelli. Una porta laterale. Una porta di mezzo.

(♩ = 80)  
Andante moderato

*p*

*cres.*

SI ALZA LA TELA (SCENA I. Andrea intento a dipingere, Gremio che entra)

*in tempo*  
*ff* a tutta forza

*rit.*

*ff*

*ff*

*dim.*

GREMIO

ANDREA

Mes-ser An-dre - a... Quai

nuo-ve del Cor-dia - - ni mi re-chi? Alla mia ve-glia

GREM.

AND.

ve-nir pro-mi - se? For - se... Da più

*rit.*

*p*

gior - - ni chiu - sa è la sua fe - ri - ta... ed io l'at -

ten - do con de - si - de - rio di fra - tel - - lo... Ed i - o con - ter -

**All<sup>o</sup>**  
**agit<sup>o</sup> GRM. (da sé)**

ror... Che

**1<sup>o</sup> Tempo**

*rimett.*

**AND.**

di - ci del mio nuovo di - pin - to ? Quanto alte - ra e lie - ta ne an -

*solla parte*

**GRM.**

**p a tempo**

drà della stupenda effigie la donna vo-stra

AND. (con dolore)

Meno (♩ = 84) Al-te-ra for-se...

*p con espress.*

*p sensibile*

non lie - ta

*pp*

Oppure

Recit. sottovoce concitato ogni di più s'aggra-va

Di Lucrezia in co-re ogni di più s'aggra-va una tristezza misteri-

*p sol Canto*

o - sa ch'i-o spie-gar non pos-so, che a dis-si-par non

*Meno a tempo* *Recit. come prima*

val-go. O-gni sol - - lazzo a lei pri - ma gra -

*Meno a tempo*

di-to - par che in og-gi di - - sde - gai. Dai gio-condi ri-trovi ab -

bor-re, e la mia ca-sa in - dar-no per lei si al-legra di con -

GRÉM. And<sup>te</sup>

vit-ti e dan - ze U - na pro - fon - da

traccia in cordi donna lo sgomento im - prime e dopo quella atroce

Poco più

AND.

È ve - ro... Ma, pur  
sce - na di san - guo...

Poco più (♩ = 96)

nella miamente contrista - ta, un a - ma - ro dubbio insorge tal - vol - ta

(Con risoluzione)

Gre - -

*deciso*

*string. un poco*

*FF* *m.s.*

*sottovoce*

*3*

mio! Credi tu che Lucrezia saria mai ca-pa-ce di tra-

AND. *Grandioso*

dirmi?

GREM.

Signor! (ricomponendosi) io cre-de - - re - i gra-ve col - pa il pen -

(turbato).

*FF* *mare.*

*3* *rit.*

sar.lo... E dell' in-de-gno so - spet - - to ar-ros - si - -

*mare.* *3* *rit.*

Meno (Stringendogli la mano)

AND. *rall.* *Lento*

rei... Ben di ci... è u-na fol-li-a *Lentamento*

*dim.* *pp* *ppp*

*rall.* *Mod.<sup>to</sup> (♩ = 84)*

Gli insa-ni det-ti obbli-a Ah troppo io

*col Canto*

*allarg.*

l'a-mo trop-po io l'a-mo e il trop-po a-

*cres.* *allarg.*

*voce spiegata* *a piao.*

more ingiusto mi fa troppo io l'a-mo e ingiusto il troppo amor mi

*ff* *col Canto*

**Mod<sup>to</sup>**  
**DALIA** (In abbigliamento dimesso, pallida, agitata.)

ANDREA Si-gno-ri... per-do-na-te **GREM.**  
fa. Chi è là? Qui che bra-

**Mod<sup>to</sup>**  
*p*

**Lentamente**  
**DALIA**  
ma-te? Al ce-lebre pit-tor Andre-a Del Sar-to vol-ge-re u-na pre-

**Lentamente**

**AND.** **DAL.** **Mod<sup>to</sup> GREM.**  
ghie-ra Io son quel desso Voi! Signor! **Mod<sup>to</sup>** Vi

**AND.**  
la-scio I pazzi accenti obbli-a ten prego an-cor.

*pp*

## DUETTO

N° 8.

DALIA - ANDREA

ANDREA

(♩ = 60)

Lento

Perchè tre-mi? Ti av-vi-ci-na

DALIA

Poco più (♩ = 66)

Chi sei tu? Qua-si lo i-gno-ro So-no un' or-fa-na ta-

pi - - na che sol vi - ve per sof - frir niun pa - ren - te a me ri -

ma - - ne non ho tet - - to non ho pa - - ne vengo a

DAL. chie - der - vi a chie - der - vi la - vor. *Recit.*  
 AND. A te nul - la pos - so offrir

DAL. a piac. da sè 1<sup>o</sup> Tempo  
 Nulla nul - la M'a - ve - van detto che da voi tro - va - to a - vrei

*col canto*

AND. (Da sè, guardandola con mestizia) DAL. (Avviandosi verso la porta)  
 pa - ne e a - si - lo Quell'a - spet - to mi commo - ve Io... par - ti -

All<sup>o</sup> (♩ = 420)

ro Di\_o v'as\_sista Di\_o v'as\_si - sta!

AND. (commosso)

DALIA (con gioia)

No! ri\_ma\_ni Sa-ri\_a

ver! Come al Cordia\_ni, che primier mi porse a\_i\_ta, semmessa a Voi sa -

All<sup>o</sup>

AND.

And<sup>te</sup>

DALIA

ro. Tu... il Cordiani conoscesti? È u-na

AND. *b* *b* DAL.

sto-ria di do-lor... Par-la!... I lut-ti del mio cor

lagri-man-do io v'apri-ro.

rall. *p*

Andantino mod<sup>to</sup> (♩ = 48)

Co-me

squal-li-da e te-tra del vi-ver mi-o l'au-ro-ra!

All'età di tre lustri ero una bimba an-co-ra...

**Poco più** (♩ = 63)  
 La mia po-ve-ra ma-dre d'i-ne-dia si mo-ri-a... e so-la, de-re-

lit-ta, nel fan-go della vi-a i-o chie-de-a l'ele-mo-si-

DAL.

**AND.** na (contemplandola) In rozzi cenci av-volta, ogni bel-

Si bella! si gentil!

**1° Tempo**

And.<sup>to</sup> Mod.<sup>to</sup> (♩ = 66)

ta par vil... Ma l'uom che un dì a do -

ra - vo, co-me s'a do - ra Id - di - o, get - tò un man - tel di

por - po - ra so - vra l'ob - bro - rio so - vra l'ob - bro - rio mi - o, mi ad -

du - se nel suo tem - pio, mi cin - se di splen -

The fourth system continues the vocal line and piano accompaniment. The lyrics 'du - se nel suo tem - pio, mi cin - se di splen -' are written below the vocal line. The piano accompaniment features a prominent 'legato' marking in the bass line, indicating a smooth, connected melodic line.

*cres.*

dor... E là, delle sue te - le nei ma - gi - ci co -

*p* *cres.*

lor, nel pro - fi - lo de - gli an - ge - li, delle ver - gi - ni

*con forza* *ff*

san - te, per lui ve - de - a ri - flet - - ter - si

*p* *rall.*

l'orme del mi - o sem - bian - - te.

*rall.* *pp*

*rall.*

AND. a tempo

*con espress.* E quel pittor sublime, quel tuo pre-te-so a -

DAL.

mi - co e-ra dunque? Vel dis-si già, sichia -

The second system continues the vocal line with the lyrics 'mi - co e-ra dunque? Vel dis-si già, sichia -'. The piano accompaniment maintains its rhythmic pattern, providing harmonic support for the vocal melody. The tempo remains 'AND. a tempo'.

Lo stesso movim. (con tenerezza, prenden- poco più anim. AND.

ma-va... En-ri-co Cor - - diani... Nel nomar - lo

*dola per mano)*

(♩ = 80)

The third system introduces a change in tempo and mood. The tempo is marked 'AND.' and the performance style is '(con tenerezza, prenden- poco più anim.'. The tempo is further specified as '(♩ = 80)'. The vocal line includes the lyrics 'ma-va... En-ri-co Cor - - diani... Nel nomar - lo'. The piano accompaniment features a more delicate and expressive texture, with a 'dola per mano)' instruction. The system concludes with a fermata over the final notes.

tre - mi... Tut - to comprendo... Tu l'a -

The fourth system continues the vocal line with the lyrics 'tre - mi... Tut - to comprendo... Tu l'a -'. The piano accompaniment provides a gentle accompaniment, ending with a fermata. The tempo remains 'AND.'.

**DAL. (Con angoscia)**

ma - sti... tu l'a\_mi... Si, d'un\_a\_mor tre -

*cres.*

**Meno** **DAL. (Con tristezza)** *pp*

men - do Ed e\_gli? O - ra

**Meno** *mf* *cres.*

**DAL.**

**AND. (con ansia)** a - ma un' al-tra... Ne ho cer\_tez\_za.

Il cre - di? La co -

*affrett.*

**DAL. (Tremando)** *rall.*

no\_sci? chi è des\_sa chi è des\_sa? Un angi\_ol di bel -

*pp* *rall. sol canto*

And<sup>no</sup> Mod<sup>to</sup> (♩ = 76)

lez\_za... Anche jer l'ho ve - du\_ta dalla sua ca - sa u -

Largo a piac.

sci - re... Ah! fu un a - tro - ce spa - si - mo... cre -

Largo col canto

(Da sè prorompendo con ira)

det - ti di mo - - rir... Ma, vi - - vot... E

All<sup>o</sup> Mod<sup>to</sup> (♩ = 92)

l'o - dio, donna abbor - ri - ta, pel tuo stermi - nio mi ser - ba in

D  
vi - - ta... Pre - ga il tuo de - - mo - ne,

D  
pre ga il tuo Di o, ch'io mai t'incontri sul

D  
mio cammin... ch'io mai t'incon - tri sul mio cammin

*mf* *allarg.*

D  
pre ga il tuo Di o ch'io mai t'in,contri sul mi.o cam.

*ff* *grandioso*

mia  
 AND. (da sé)  
 Perché nell'a-ni-ma u-na tèm-pe-sta di atro-ci dub-bi  
 Più mosso

A  
 mi si ri-de-sta? Per-chè d'appren-de-re il ver pa-ven-to,  
 A tempo

D  
 E l'o-dio, donna ab-bor-  
 A  
 e in fronte io sento rizzarsi il crin?  
 A tempo

D  
ri - - ta, pel tuo ster - mi - nio mi ser - ba in vi - ta

A  
Perchè nell' a - - ni - ma u - na tem - pe - sta d' a -

D  
pre - ga il tuo de - - mo - ne, prega si pre - - ga il tuo

A  
tro - ci dubbi mi si ri - de - sta? Perchè in fronte io

*grandioso*

D  
Di - - o ch' io mai t' in - con - tri sul mi - o cam -

A  
sen - - to perchè io sen - to riz - zar - si il

**All<sup>o</sup>**

D min! (con risoluzione)

A crin? Scioglasi il dubbio

**All<sup>o</sup>** (♩ = 132)

*ff*

D Ohimè! che dissi?

A (Traendo Dalia presso il quadro)

re - o. T'appres - sa...

**Grandioso** **Presto**

D (tirando la cortina) Ah! È des - sa! E

A (ansante) Osserva quell'effigie... la ravvisi?

(mettendo un grido) (allontanandosi dal quadro)

*ff*

D  
des\_sa t  
(fermandola) # (trasandola dinuove verso il quadro.)  
A  
Not... pel ciel t...

AND.  
Può l'i.ra... agli occhi tuoi far ve\_lo...  
allarg.

A  
Osserva ben t... osserva ben t...  
Grandioso Presto  
dim.

Lento

DAL. (Con ira)

*p*

I trat-ti non s'o-bli-a-no di quel-la for-ma

*pp*

*stent.*

bel-la... la mia ri-va-le è quel...

*f*

*cres.*

DAL. All<sup>o</sup>

la (al colmo dell'ira)

*AND.*

Ah tre - - mi... tre - - mi... tre - - mi al -

*Facilitato*

*All<sup>o</sup> (♩ = 404)*

*ff*

**A**

**DAL. (sgomentata)**

lor il tuo Cordia\_ni!... per - - fi - dot!... Che di-te! che

**DAL.**

di-te ah qual fu - - ror!...

**AND.**

Tre - - mi al - lor... Lo tro-ve-rò...qui at-

*parlato* (al colmo del terrore, per trattenerlo)

**D**

ferma - te!

**A**

ten - - dimi...se il ver di - ces - ti, a - vrai in me un tre - men - do

D V'ingan-na - i non è des-sa! No!

A vin-di-ce quel Giuda uc-ci-de - rò uc-ci - - de -

All<sup>o</sup> risoluto

D No! (esce furioso)

A rò

(♩ = 465)

FF All<sup>o</sup> risoluto

CALA RAPIDAMENTE LA TELA

FF stentato

# ATTO II

Nº 9.

PARTÈ II

## INTERMEZZO PAVANA

(A SIPARIO CALATO)

(♩ - 120)  
Allegretto

All<sup>to</sup> Mod<sup>to</sup>

# CORO DELLA FESTA

## N. 10.

Una sala in casa di Andrea del Sarto. Colonne trasformate in alberi. Gran copia di arbusti e di fiori. Mense laterali con sedili rustici. Riverberi di luce che imitano il chiarore della luna. Nel fondo una porta che mette alle sale interne.

SCENA IV. Donne, Signori, Pittori in bizzarro abbigliamento. Lucrezia seduta fra le donne.

(♩ - 100)

**Allegro**  
**Moderato**

SOP.  
 Fe - sta più splen - di - da      più o - ri - gi - na - - le nes -

CONT.  
 Fe - sta più splen - di - da      più o - ri - gi - na - - le nes -

TEN.  
 Fe - sta più splen - di - da      più o - ri - gi - na - - le nes -

BASSI  
 Fe - sta più splen - di - da      più o - ri - gi - na - - le nes -

DONNE  
 SIGNORE PITTORI

sun    ma - i vi - de nè im - ma - - gi - nò

sun    mai vi -    de nes - sun im - ma - - gi - nò

sun    mai vi -    de nes - sun im - ma - - gi - nò

sun    mai vi -    de nes - sun im - ma - - gi - nò nes - sun im -

cres.

nè imma-gi - nò                      fe - sta più splendi - da                      più o - ri - gi -  
 ne imma-gi - nò                      fe - sta più splendi - da                      più o - ri - gi -  
 nè imma-gi - nò                      fe - sta più splendi - da                      più o - ri - gi -  
 ma - gi - - nò                      fe - sta più splendi - da                      più o - ri - gi -

na - - le nes - sun mai vi - de nè im - ma - gi - no  
 na - - le nes - sun mai vi - de nè im - ma - gi - no  
 na - - le nes - sun mai vi - de nè im - ma - gi - no  
 na - - le nes - sun mai vi - de nè im - ma - gi - no

Qual ar - te ma - gi - ca in que - ste sa - le

Qual ar - te ma - gi - ca in que - ste sa - le

Qual ar - te ma - gi - ca

Qual ar - te ma - gi - ca

qual nu - me un lem - bo di ciel cre - ò? di

qual nu - me un lem - bo di ciel cre - ò? di

qual nume un lembo di ciel cre - ò? di

qual nume un lembo di ciel cre - ò? di

ciel di ciel cre - - ó?  
 ciel di ciel cre - - ó?  
 ciel di ciel cre - - ó?  
 ciel di ciel cre - - ó?

in que - ste sa - - le qual nume un lem - - bo di  
 in que - ste sa - - le qual nume un lem - - bo di  
 in que - ste sa - - le qual nume un lem - - bo  
 in que - ste sa - - le qual nume un lem - - bo

ciel cre - o ? cre - o ?

ciel cre - o ? cre - o ?

di ciel cre - o  
di ciel cre - o

di ciel cre - o

Fe - sta più splen - di - da

Fe - sta più splen - di - da

cre - o ? Fe - sta più splen - di - da

cre - o ? Fe - sta più splen - di - da

più o\_ri - gi - nal nessun nessun mai vi - de  
 più o\_ri - gi - nal nessun nessun mai vi - de  
 più o\_ri - gi - nal nessun nessun mai vi - de  
 più o\_ri - gi - nal nessun nessun mai vi - de

ne im - ma - gi - nò nes - sun — mai vi - de  
 né im - ma - gi - nò nes - sun — mai vi - de  
 né im - ma - gi - nò nes - sun — mai vi - de nes - sun  
 né im - ma - gi - nò nes - sun

*FF* *>* *>* *>*

im\_ma-gi - nò

*FF* *>* *>* *>*

im\_ma-gi - nò

*>* *>* *>*

im\_ma-gi - no

*>* *>* *>*

im\_ma-gi - nò

*tr*

**Meno mosso** (♩ = 80)

*(con grazia)* Quest'armoni - - a fan\_ta\_sti - ca di lu\_ ce e

Quest'armo ni - - a fan\_ta\_sti - ca di lu\_ ce e di co .

di co - lor Il  
lor di co - lor Il ge - nio dei pit -

ge - nio dei pit - to - ri sol - tan - to può otte - ner sol -  
to - ri sol - tan - to può ot - te - ner il ge - nio dei pit -

tan - to può ot - te - ner  
 to - - ri sol - - tan - to può otte - ner

Vi - va dell' ar - te il  
 Vi - va dell' ar - te il  
 (ai pittori)  
 Vi - va dell' ar - te il ge - no

ge - nio !

ge - nio !

il plau - - - so è lu - sin - - ghier

(alzando il bicchiere)

*1<sup>o</sup> tempo Poco più*

*allarg. - - - - - ff*

*p*

**PITTORI**

E noi gri - dia - mo vi - va le fa - te vi - va le a -

*f*

*3*

*3*

(toccando i bicchieri)

ma - bi - li donne a - du - na - te in que - sto tempio di lu - ce e fior

*3*

*3*

*3*

*3*

SOP.

CONT.

TEN.

BASSI

Vi - va le fa - tet vi - va le fa - tet

Vi - - - va!

All<sup>o</sup> Mod<sup>to</sup>

U - di - tet al - la

U - di - tet al - la

All<sup>o</sup> Mod<sup>to</sup> (♩-100)

*ff* *cres.*

dan - za quel suo - no c'in - vi - ta  
dan - za quel suo - no c'in - vi - ta

*f*  
*pp*  
S'an - no - din le de - - -

La sa - cra fa - vil - la  
La  
Si par - li noi cor  
stre

che all'ar - te dà vi - ta è

sa - cra fa - vil - la che all'ar - te dà vi - ta è

Si an - no - din le de - stre

Si an - no - din le de - stre si

*cres.*

lu - ce d'a - mor d'a - mor u - di -

lu - ce d'a - mor d'a - mor u - di -

si par - li - no i cor u - di -

par - li - no i cor u - di -

*ff*

te! u-di - - te!  
te! u-di - - te!  
te! u-di - - te!  
te! u-di - - te!

*ff*  
Ev - - vi - - va ev - vi - - va  
*ff*  
Ev - - vi - - va ev - vi - - va  
*ff*  
Ev - - vi - - va ev - vi - - va  
*ff*  
Ev - - vi - - va ev - vi - - va

*FF tutta forza*

*marcato*

Fe - sta più splendi - da più o - ri - gi - na - le nes - sun mai vi - de

*marcato* Fe - sta più splendi - da più o - ri - gi - na - le nes - sun mai vi - de

*marcato* Fe - sta più splendi - da più o - ri - gi - na - le nes - sun mai vi - de

Fe - sta più splendi - da più o - ri - gi - na - le nes - sun mai vi - de

nè imma - gi - no nes - sun mai vi - de

nè imma - gi - no nes - sun mai vi - de

nè imma - gi - no nes - sun mai vi - de

nè imma - gi - no nes - sun mai vi - de

né im - ma - gi - nò nessun mai vi - de nessun im - ma - gi -

né im - ma - gi - nò nessun mai vi - de nessun im - ma - gi -

né im - ma - gi - nò nessun mai vi - de nessun im - ma - gi -

né im - ma - gi - nò nessun mai vi - de nessun im - ma - gi -

ff

nò Ev - vi - va ev - vi - va ev - vi - va vi - - - va

nò Ev - vi - va ev - vi - va ev - vi - va vi - - - va

nò Ev - vi - va ev - vi - va ev - vi - va vi - - - va

nò Ev - vi - va ev - vi - va ev - vi - va vi - - - va

ff

# RIPRESA DELLA PAVANA

425

N.º 41.

## Scena

SCENA V. Alcuni Signori ed alcune Dame danzano la Pavana - Un gruppo di uomini si avvicina ad un tavolo e gioca ai dadi.

(♩ - 120)

Allegretto

ff

TEN.

Al giuoco!

BASSI

Ec-co i

da-di

8

ff

ff

ff

C O R O

UN PITTORE SOLO

**All<sup>to</sup> Mod<sup>to</sup> (♩ - 420)**

Sei !

UN SIGNORE SOLO

Set - te !

**C O R O**

T'è av - ver - so il de -

T'è av - ver - so il de -

IL PITTORE

sti - no !

Tre !

sti - no !

IL SIGNORE

Cin-que!

An-cor hai per-so!

An-cor hai per-so!

*p cres.* *F rall.*

IL PITTORE

Dac-ca-po!

*p*

ANDREA

Bra-vis-si-mi! La sor-te chi al-let-ta?

*ff* *p*

IL SIGNORE

IL PITTORE

Si ten - ta ! Io per - do

AND.

(con intenzione)

Al - le - gro ! Di - sdet - ta nel

giuo - co for - tu - na con donne

(ridendo) Ah! ah!

Ah! ah!

Ah! ah!

a tempo

Piano introduction for the first system, featuring a bass line and a treble line with chords and melodic fragments.

LUC.

(rifiutando)

Mi

AND. (sotto voce insinuante)

V'ap-pog - gia - te al braccio mi - o

L sem - bri cruc - cia - to Il tuo sguar - do spa -

A T'in - gan - ni

L  
ven - to mi fa  
(con ironia)

A  
Sei bel - la, e ti am - mi - ro qual .

L

A  
uom più be - a - to di que - i che pos - sie - de si ca - -

un poco meno.

L  
(confusa)

A  
sta bel - ta?! e ca - sta io ti cre - do

In nul - la ti of -

marc.

m. s.

AND. *ff*

fe - si... Eb - ben... si - i cau - - -

*rit.*... *ff a tempo*

ta... re - pri - mi il ros - sor...

*f* *f*

*ff*

e ba - da ba - da che il vol - to giammai non pa -

le - si il tur - pe se - gre - - - to che a - scondi nel

*f* *3* *3*

# SCENA e PEZZO CONCERTATO FINALE II.

N. 12.

**ANDREA** LUC. (alzandosi) **AND.**

cor! Ah! Qual gri-do suo-na?

(voci interne)

**PITTORI** Ben giunto! vi - va!

(♩ - 126)  
**Allegro Moderato**  
*mf*

**PITTORI** LUC. (tremando) **GRE. (entrando dal fondo, ad Anf.)**

ben giunto! For - se... Il Cor -

dia - ni chie - de di voi... gli a - mi - ci in fe - sta gli fan co -

(a Lucrezia sottovoce, portando la mano al pugnale)

AND.

GRE.

Su\_gli occhi tuoi vorrei tra\_

ro na, e qui lo trag gono...

cres.

LUC.

En - tro il mio cor

pri - ma... (respingendola)

AND.

fig - gerlo...

Ti

COR. (avanzandosi per stringere la mano ad Andrea)

scosta!

A - mi - - - co!

CORO

Andre\_a dov' è

(entrando)

Ec - co - lo!

FF cres.

FF

L

C

A

(ritirando la mano sdegnosamente)

Ah!  
(sorpreso ed atterrito)

GRE. (ad Andrea) *La*

Nò, per Id-di-ot Signor

8

*ff*

L

C

G

ma - - - no ri-fiu - ti a me!

*ff*

Nel - - la sua ca - sa

*ff*

Nel - - la sua ca - sa

*ff*

Nel - - la sua ca - sa

Nel - - la sua ca - sa

8

*ff*

*ff*

C

si gra - ve in - sul - to! per - chè si tor - vo cru - cia - to e -

si gra - ve in - sul - to! per - chè si tor - vo cru - cia - to e -

si gra - ve in - sul - to! per - chè si tor - vo cru - cia - to e -

si gra - ve in - sul - to! per - chè si tor - vo cru - cia - to e -

(stupore generale. Cordiani e Lucrezia non osano alzare gli occhi)

gl'è per - chè per - chè

gl'è per - chè per - chè

gl'è per - chè per - chè

gl'è per - chè per - chè

gl'è per - chè per - chè

mf

ff

ff

436 (ben chiare le parole)  
(dominando la scena)

AND. *f*

Le\_ al sòn io, nè a finge\_re. mai nè a men\_ti\_re avvez\_zo;

**Largo (♩-66)**  
*p* senza rigore di tempo

i fal\_si accen-ti ab\_bo\_mi-no, o\_gni vil\_tà di-sprezzo...

e un vil sa\_rei se stringer\_tì la man po\_tes\_ \_ si an\_cor,

men\_ \_ tre lo sde\_gno l'o\_ \_ dio mi fre\_mo\_no nel

*accel.* *ff* *stent.*

(da se)

C *La sua sdegno-sa in-giu-ria*

A *GRE. (ad Andrea sommessamente)*

cor \_\_\_\_\_ *Si-gnor signor qual impe-*

*Perchè?*

*Perchè?*

*Perchè?*

*Perchè?*

*Perchè?*

C *in cor mi si scolpi-sce! ben la mertata il per - fi - do*

A *le-al son i - o*

G *to v'assal di sdegno in sa - no? pel vostro onor vi suppli-*

C  
che un suo fratel tradi - sce ! onta all'a\_mor infausto che il guar - do

A  
le\_al son i\_o e un vilsarei se stringer\_ti la

G  
co stendete a lui la ma - no o dell'of\_fesa improv - vi\_da

C  
m'ac - - ce - cò ! è scrit - - to pa\_ce ahi

A  
man po\_tes - si ancor men\_tre lo sde\_gno

G  
l'onta su voi ca\_drà e il no\_me vo - - stro fa\_vo\_la dei

L

C *allarg. e ff*

A

G

O

R

O

C

mi se-ro mai più mai più m'a-lo sde-gno e l'o-dio mi fre-mo-no nel vol-ghi fa-vo-la dei vol-ghi di-ver

# Poco più

(da sè tremante e smarrita)

L

Chi m'ac\_cu\_sò? qual de \_ mone m'in \_

C

vrò \_

A

cor \_

G

rà \_

perchè ?

perchè ?

perchè ?

perchè ?

# Poco più

L  
se - gue in o - gni vi - - a per e - vo - car la  
C  
la sua sdegnosa in -  
A  
le - al son  
G  
si - - - -

L  
te - - ne - bra sull' e - si - stenza mi - - a?  
C  
giu - - ria in cor mi si scol - pi - - sce!  
A  
i - - - o nè a fingere mai - - nè a menti - re av - vez - - zo le - al son  
G  
gnor - - - si - - - - gnor - - -

S  
 si av-ver-sa a Dio si or-ri-bi-le si in-  
 C  
 ben l'ha mer-ta-ta il  
 A  
 i-o i fal-si accen-ti ab-bo-mi-  
 G  
 el-la tre-man-te e pal-li-da  
 O  
 el-la tre-man-te e pal-li-da  
 C  
 per-chè si a-tro-ce in-giu-ria  
 per-chè si a-tro-ce in-giu-ria  
 P  
 per-chè si a-tro-ce in-giu-ria

L  
fa - me in-fa-me colpa è a - mo - re

C  
per-fi-do che un suo fratel tra -

A  
no o - gni vil-tà di-sprez - -

G  
si -

*f* lo sguardo alzar non o - - sa

*f* lo sguardo alzar non o - - sa

*f* al più di - let-to a - mi - co

al più di - let-to a - mi - co

L  
ch'o-gnun s'a-do - - pria spegnerla

C  
disce! on-ta all' a-mor in - fau- sto

A  
zo

G  
gnor signor qual im - - pe- to vi as- sal vi assal di sdegno in-

*p*  
el - la tre- man- te

*p*  
el - la tre- man- te

*p*  
in lui qual ombra

*p*  
in lui qual ombra

L  
 nell'on-ta nel do - lor chi m'accu -

C  
 pre - da al ri-morso ahi mi-se-ro

A  
 o-gni vil-tà di - sprez-zo

G  
 sa - - - no

tremante e pal-li-da lo sguardo al-

tremante e pal-li-da lo sguardo al-

spegner po - te - a l'affet-to an-

spegner po - te - a l'affet-to an-

*eres.*

L 

C 

A 

G 

Piano accompaniment. The lyrics "eres. accel." are written above the right hand. The music features a complex texture with slurs and accents.

L *sò* *chi m'ac\_cu - sò* *chi m'ac\_cu -*  
 C *più* *mai più mai più* *m'a - -*  
 A *io* *o - gni vil - tà* *disprez - -*  
 G *nor* *pel vo\_stro o - nor* *stendete a*  
*lo sguar - - do* *al - za - re*  
*lo sguar - - do* *al - za - re*  
*si a\_tro - - ce* *in - giu - ria*  
*si a\_tro - - ce* *in - giu - ria*

L  
vi - - a chi m'ac - cu - sò ?

C  
più m'a - vrò mai più m'a - vrò

A  
cor se strin - ger - ti la man po - tes - - si an - cor

G  
nor - - - sten - - de - te a lui a lui la man

lo sguar - - - do al - zar non o - - sa

lo sguar - - - do al - zar non o - - sa

te - a l'af - - fet - to an - ti - - co

per - - ché si a - tro - ce in - giu - - ri - a

*ff*

*ff*

S  
 si chi m'ac\_cu - so' si chi m'ac\_cu -  
 C  
 si mai piu' m'a - vro' si mai piu' m'a -  
 A  
 un vil sa - rei un vil sa -  
 T  
 pel vostro o - nor pel vostro o -  
 ma qual sospet\_to offen - de\_re ma qual sospet - to offen - de\_re  
 ma qual sospet\_to offen - de\_re ma qual sospet - to offen - de\_re  
 in lui qual om - - bra spe - - gner po\_te - - a  
 in lui qual om - - bra spe - - gner po\_te - - a

L Di - - o or - ri - bi - le si in - fa - me  
 C mor - - so pa - ce mai  
 A vil sa - rei se stringer - ti la man po -  
 G no - - me vo - - stro fa - vo - la dei vol - - ghi  
 an - - sia in - ter - ro - ga que - sto fa -  
 ter - - ro - ga que - - sto fa - tal mi -  
 an - - sia in - ter - ro - ga que - sto fa -  
 ter - - ro - ga que - - sto fa - tal mi -  
 ter - - ro - ga que - - sto fa - tal mi -

m.s. m.d. m.s. m.d.

col - - - pa è a - mo - - re ch'o\_gnun s'a\_

più mai più m'a\_vrò pa\_ ce mai\_

tes - - si an\_cor men - tre lo sde - gno e

di - - ver - rà

tal mi - - ste - ro e trema il cor di ap -

ste - - - ro e trema il cor di ap -

tal mi - - ste - rò

ste - - - ro e trema il cor di ap - -

ste - - - ro e trema il cor di ap -

L dopri a spegnerla nell'onta e nel do - lor nell'on - ta nel do -  
 C più m'avrò \_\_\_\_\_ preda al ri - mor - so ahi - mè! mai più \_\_\_\_\_ pace a -  
 A l'o - dio \_\_\_\_\_ mi fre - mo - no - nel cor nel cor \_\_\_\_\_ nel  
 G si - gnor \_\_\_\_\_ stende - te a lui stende - te a lui la man \_\_\_\_\_ la  
 pren - de - re \_\_\_\_\_ fra tan - ti dub - bi il ver \_\_\_\_\_ il  
 pren - de - re \_\_\_\_\_ fra tan - ti dub - bi il ver \_\_\_\_\_ il  
 pren - de - re \_\_\_\_\_ fra tan - ti dub - bi il ver \_\_\_\_\_ il  
 pren - de - re \_\_\_\_\_ fra tan - ti dub - bi il ver \_\_\_\_\_ il

*ff allarg.* *ff stent.*

*col canto*

L  
lor!

C  
vrò!  
(accostandosi a Gordiani)  
Spiega\_mi

A  
cor! Atten\_di\_mi all' al\_ba nel tuo tetto l'armi avrò meco... non

G  
man

*col canto*

ver

ver

ver

ver

*col canto*

47720      Z

ti atten.de: rò ! sciagura a me più !

*stent.* *(con forza)* *stent.*

*animato*

Or. - - ror ! or. - - ror !

*animato*

*stent.* Ah! —

che il ciel dan-no (Andrea al colmo dell'ira iudica al Cordiani la porta, questi esce agitato fra lo stupore di tutti)

là! —

ah! —

or - -ror! ah! —

or - -ror! ah! —

or - -ror! ah! —

or - -ror! ah! —

FF CALA LA TELA

*allarg.* FF

DALIA, entrando agitata.

The second system shows the vocal entry. The vocal line begins with the tempo marking *Largo* and a fermata. The lyrics are: "Lo trove - rò, do - vessi l'intera notte... là... su quella soglia ve -". The piano accompaniment is marked *pp* (pianissimo) and includes the instruction *col Canto* (with the voice).

The third system continues the vocal line. The lyrics are: "gliar fin quando ei non la schiuda...". The piano accompaniment features a melodic line in the right hand and a rhythmic accompaniment in the left hand. The tempo remains *Largo*.

As - sente a si tard' o - ra esser non può... La gra - ve fe -

ri - ta che lo tenne si a lungo in - fer - mo a lui vie - ta di u -

Bussa nuovamente. *rall.* **And<sup>te</sup> assai Mod<sup>to</sup>**

scir... Si - len - zio an - cor t...

**And<sup>te</sup> assai Mod<sup>to</sup>**  
*pp*

Ch'ei fosse uscito ? E dove i passi rivolti avrebbe ?

All<sup>o</sup> mod.<sup>to</sup>

Io fre-mo al sol pen-sar-lo t... Forse alla

ca-sa del tra-di-to a-mi-co che in ag-gua-to lo at-ten-de... per av-ven-tar-si a

lu-i... per tru-ci-dar - - - -

(Ascoltando) Un poco meno (♩ = 96)

lo t Lag - - giù... di passi e d'ar-mi qual

marcato e riten. >>>>

suon lu\_gubre in-ten - - do! pie - - tà gran Di - o!

non far\_mi re\_a dell'ec\_cio or - ren - do... La

The second system continues the musical score. The vocal line has the lyrics 'non far\_mi re\_a dell'ec\_cio or - ren - do... La'. The piano accompaniment maintains the established rhythmic and harmonic structure, with some melodic movement in the right hand.

stol-ta ge\_lo - si - - a, che m'ac\_cie\_cò, pu - ni - sci; e

d'o - gni mia col - pa si - - a la - va - cro fi - a la -

The fourth system concludes the page with the lyrics 'd'o - gni mia col - pa si - - a la - va - cro fi - a la -'. The piano accompaniment continues with its characteristic rhythmic accompaniment.

And.<sup>te</sup> molto  
(dopo breve pausa)

vacro al mi\_o mar\_tir al mi\_o mar - - tir... Ahime!... va -

And.<sup>te</sup> molto

rit.  
neggio... Nes\_su-na vo\_ce tur-ba dell'a-tra not\_te i si -

len - zi... Sol del mio co - - re l'af\_fan - no a -

con espress.

tro - ce ge - mi - ti e pian - ti sol - - le - va al

rit.

ciel. Da queste soglie vor-rei fuggi-re...

*allarg.*  
e qui m'impie-tra l'an-sia cru-del. Oh che al -

**And.<sup>te</sup> agitato** (♩ = 69)

me-no a me sia da - - to la-cri-mando a-prir - gli il  
cor; di-re a lui: ti ho trop-po a-ma - - to... e-ro

e-ro fe-li-ce un dì... Ed o-ra per mo-rir qui

son tor - - na - -

ta, e mia so - - la spe -

ran - za è mo-rir qui è mo - rir qui...

*riten.*

D At - ten - do la mor - te

C pro - stri a miei gi - noc - chi ?

*riten.*

*a tempo*

D Co - lei \_\_\_\_\_ che ti accu - sò, \_\_\_\_\_ co -

C Non comprendo

*a tempo*

D lei che il tuo a - mor sve - la - re o - sò, ti sta din - nanzi

C Tu... sì

D

C

re - a... sì in - gra - ta! e cre - der debbo? Ma

Uc - ci - di - mi! (con forza)

D

C

dim - mi, o scia - gu - ra - ta, come po - te - a sì vi - le ac - cu - sa dal tuo

**Lento assai**

D

C

Tre - men - do è l'odio che dall'a - mor si

lab - bro u - scir?

**Lento assai**

*mp*

*a piac.*

D  
de - sta Io quel - la donna ab - bo - mi - no per - che... tu

colla parte

D  
*a tempo* (alzandosi) *I<sup>o</sup> tempo*  
l'a - mi ebben! pu - ni - scimi, m'ucci - di!

C  
(guardandola minaccioso)  
Or - ror mi fai!

*I<sup>o</sup> tempo*  
*f* *espress.*

D  
in me cal - - pe - sta la sciagu - ra - - - ta

D

vit-ti-ma d'un cie-co in - sa - - no a - - mor

CORD. (commosso)

(da sè)

rall. assai

Mod<sup>to</sup> Da - - lia! Mi straziò l'a-ni-ma quel gri-do di do -

ff

rall. assai

DAL. (piangendo con voce rotta dai singulti)

lor Sì... ti a-ma-vo sof-frendo... Un

Mod<sup>to</sup> assai

m. s.

(♩ = 56)

ppp

p molto espress.

D

di ti vi - di ba - ciar lef - fi - - gie d'u - - na

p

don-na ai ba-ci me-scendo accen-ti di fer-vi-do a-

mo-re ar-si di ge-lo-si-a vol-li fug-gir-ti Nel-la di-

mo-ra del tuo vec- - - chio a-mi-co l'odia-ta effi-gie an-cor m'ap-

*Meno quasi a piac. sotto voce*

par-ve un gri-do u-sci dal cor An-dre-a com-

**Meno**

*f*

pre - se... Oh quan - ti per me... per lui... per

**Poco più mosso**

(♩-408)

tut - ti rimor - si e - ter - ni e di - spe - ra - ti

(volgendosi a Dalia con impeto) **FF Grandioso**

lut - ti! Ah! va! scia - gu - ra - ta! prossima è

**FF Grandioso**

l'o - ra del - la fa - tal tre - men - da sfi - da... pri - a che

*p* *f* *p*

*Meno*

sorga l'infauستا au-ro-ra pie-na ven-det-ta l'a-mico avrà Ma la rea

*Meno*

*cupo*

taccia d'un par-ri-ci-da sovra il mio ca - - - po non scende -

DAL. (volendo trattenerlo)

*rit.*

Cor-dia-ni!.. as-colta... Un solo accento di pie-

CORD.

(respingendola)

rà io corro a lui... Nò! ad-di-o...

*col canto*

*rit.*

rall. assai

(come demente grida)

D

tà di per-do-no \_\_\_\_\_ Ah Dio mi ma-le.

C

(avvicinandosi) **ff** \_\_\_\_\_ (si allontana)  
La-sciami! va! \_\_\_\_\_

rall. assai **ff** col canto

D

di \_\_\_\_\_ sven-tu-ra a me \_\_\_\_\_ (corre disperata verso il fiume)

**ff** **ff** **ff** Grandioso a tutta forza

**ff stent.** **pp** **ff secca**

## SCENA e ROMANZA

Nº 15.

ANDREA

SCENA III. Lo studio di Andrea del Sarto come nell'atto 2º.

.La pallida luce dell'alba entra dalla finestra.

Andrea si avvanza meditabondo, va a sollevare la cortina che copre il ritratto di Lucrezia e si arresta contemplandolo.

(d - 66)

**Grandioso**  
**assai**

*Tromboni* *Timp. soli*

*ff* *p* *ff* *p*

*ff* *p*

*a piac.*

**ANDREA**

Bel - la qual non fu

*col canto*

*p* *f*

*a piac.*

mai cre\_a\_tu\_ra mor\_tal qual sul\_la te\_la dell'ar\_teil

ge\_nio mai crear non sep - - - pe.  
mare.

Ed i\_o so\_vra gli al\_tar que\_sta ne\_fan\_da

sfinge of\_fer\_si al cul\_to de' creden\_ti de\_vo\_ti e a le\_i pro.

stra - - - to quan-te vol-te mi par-ve del-la Ver-gi-ne

Ma-dre a-do-rar le sem-bian-ze! Ahi, stol-to! ahi, stol-to!

**Poco più**

(prorompendo)

Tan-to men-tir po-te - a di donna un vol-to.

**Lento**

**And.<sup>te</sup> mesto**

Oh! co-me mai de-gli angio-li se la bel-tà t'in-for-ma nel

**And.<sup>te</sup> mesto (♩-48)**

*rall.* *a tempo*

li mo e nel la te ne bra muo ver po te sti l'or ma! sul la tua

bian ca fronte ovè ri fles so il cie lo chi mai po te a l'im

pron te del de mo ne sco prir! ed i o, co me sa

do ra no le co se bel le e san te ogni vir tù ri

ful.ge.re ve.dea nel tuo sem.bian.te e men.tre ge.mo e

piango e di mo.rir a.ne.lo quest'i.do.lo di

fan.go non o.so ma.le.dir! non

o.so ma.le.dir! non o.so ma.le.dir!

Oh! co-me mai de-gli angio-li se la bel-tà t'in-

for - ma nel li - mo e nel-la te - ne - bra muover po - te - sti

(cade accasciato sulla poltrona e piange)

l'or - - ma!

*con espress.*

*rit.*

*m. s.*

47720 Z

# SCENA e TERZETTINO

LUCREZIA, ANDREA, GREMIO

Nº 16.

SCENA IV.

(♩-69)

Largo

(a Gremio, ricomponendosi)

ANDREA

Man - ca al con - ve - gno un o - ra l'ar - mi ap - pre -

AND. (alzandosi)

sta - sti? A me chieder - lo

GREM.

Nel fe - ra - le inten - to voi per - si - ste - te an - co - ra?

Recit.

(appressandosi ad Andrea)

*p* **GREM.**

puoi? Se la pre\_ghie-ra d'un a - mi - co... la mi - a...

**Poco più (♩-72)**

*Lentamente*  
**AND. (con tristezza)**

Non ha più a\_mi - ci An\_dre\_a del Sar - to ad in-gannar - mi

*Lentamente.*

**Più mosso**

A tut - ti congiu - ra - va - no qui Tu... Gre - mio, più degli altri men -

G Signor...

**Più mosso**

A  
da\_cce... e più scaltrito...

G  
Oh strazio! e ta\_cer debbo?

*a piac.*

LUC. (con esaltazione)

Not si par\_lil ve\_ro o\_mai... qui tut\_ti ab\_biam men\_

col canto

LUC.

ti-to Si!

(a Gremio con terribile ironia)

AND.

U\_di\_sti! al\_men\_l'au\_da\_cia è in lei del suo de\_lit-to...

**ff Grandioso** (♩ - 71)

noi mentim.mo quando da Fie - so - le tor - nan - do

*Lentamente*

quì da un pu - gnal tra - fit - to l'ami - co tuo ve - de - sti eb - ben lo

(tra singulti) (♩ - 66)

sap - pi Il Cordia - ni ma - ma - va

e - gli vo - le - a da me, da te fuggir...

*a tempo*

e nel do - - lor che fol - le lo ren - de - a

si squar - ciò il pet - to e qui spe - rò mo - -

(abbassando il volto con flebile voce)

L *rir* (parlato) Sì

(con voce tremante) (con ansia repressa)

A E tu... lo a - ma - vi?... Tu l'ami an -

*rall.*

(parlato c. s.)

L

A *(muovendo un passo verso Lucrezia in atteggiamento minaccioso)*

G

All<sup>o</sup> (♩-420)

L

A *(interponendosi)*

G

Gre - mio può dir sol - tan - to quan - to la mi - se - ra pianse e lot -

*Andte Modto* (♩ - 76)

to al l'in - col - pe - vo - le sten - di le brac - cia del - la pen -

ti - ta rac - cogli il pian - to e del pas - sa - to sva - nir la

trac - cia qui d'un am - ples - so d'a - mor in un am - ples - so d'a - mor ve -

(da sè, cogli occhi fissi al suolo come uomo assorto in un terribile pensiero)

AND.

*p*

Pu - ra... fe - del... pen - ti - ta... qual suon

GRM.

drò.  
*a tempo*

*p*

LUC.

(in disparte, atterrita, cogli occhi fissi in Andrea)

Quai cu - pi accen - ti mormo - ra

AND.

d'ac - cen - ti va - ni!

O - mai del - la mia

L

Perchè il suo sguardo

A

vi - ta è spen - to o - gni splendor...

sic

L  
 è fis-so al suol sic-co-me al mar-gi-ne d'un te-ne-bro-so a-

A  
 co - - - me qui s'a-ma-ro-no pur s'a-me-ran lon-

L  
 bis-so ? che pen-sa mai?

A  
 ta - - ni e s'ei ca-des-se e-stin-to sa-

L  
 che me-di-ta? che pen-sa mai?

A  
 reb-be a-mato ancor sa-reb-be a-ma - - - to sareb-be a-

1<sup>o</sup> tempo

*p*

L che me-di-ta? Vin-taschiac-cia-ta vinta schiac-

A ma-to an-cor...

G Il vecchio Gre-mio può dir sol-tan-to quanto la

*sf* 1<sup>o</sup> tempo

L cia-ta io so-no tre-mo del

A E nel ri-tro-so am-plex-so dal-la pie-tà con-

G mi-se-ra pian-se e lot-to al-l'in-col-

*cres.* a - - - poco a - - - poco

su\_o perdon più che del su\_o ri\_gor e tut\_ti in me gli  
 ces\_ \_ so me insulte \_ reb \_ be il pal\_ pi \_to che in\_  
 pe \_ vo\_ le stendi le brac \_ cia della pen\_ ti\_ \_ ta racco\_ gli il  
 spa\_ simi sen \_ \_ \_ to del su\_o gran cor  
 vo \_ ca un al \_ \_ \_ tro a \_ mor \_ \_ \_  
 pian\_ to e del pas\_ sa \_ to sva\_ nir la trac \_ cia in un am\_

*FF*  
*FF*  
*FF*  
*FF e con molta anima*

L  
 è sen-to in me gli spa-si-mi del suo cor — del suo  
 A  
 che in-vo- - ca un al-tro a - mor — a -  
 G  
 ples- - so d'a-mor d'a - mor ve - - drò — ve - -

*tutta forza*  
*stent.*

**Lento**

L  
 cor (singhiozzando) sen - to del suo gran cor —  
 A  
 mor che in-vo-ca un al - - tro a - mor —  
 G  
 drò ve - - drò - - drò

*pp Lento*  
*ritard.*  
*morendo*

# SCENA FINALE

e

## MORTE di ANDREA

N° 47

All.<sup>o</sup> mod.<sup>o</sup>

**CORO INTERNO**

Soprani

Tenori

(♩ = 144)

All.<sup>o</sup> mod.<sup>o</sup>

La ca-sa cir-con-diam a lui d'u-scir vie-

La ca-sa cir-con-diam a lui d'u-scir vie-

tiam; all'ar-te al-la glo-ria ser-bar-si il ge-nio

tiam; all'ar-te al-la glo-ria ser-bar-si il ge-nio

Poco più mosso

LUCREZIA (risuotendosi)

(da sé)

Chi è la? Qual nuo-vo fe-ral sgo-

ANDREA (Mentre Gremio e Lucrezia vanno incontro)

GREMIO (andando verso la porta) 3

Che av-vien?

de?

de?

Poco più mosso

L men - to io pro - vo l...  
ai pittori, Andrea trae dal petto una fiala)

A

L'obli - o...

SCENA VI.

(beve il veleno)

la pa - - ce a me t...

(Entrano pochi allievi)

(movendo ad incontrarli)

(precipitato)

Ben giun - ti! Che vi con -

Messer An - dre - a!...

Messer An - dre - a!...

cal.

A

dn\_ce a me? Qual

Sa\_cro do\_ver ci gui\_da

Sa\_cro do\_ver ci gui\_da

All<sup>o</sup> assai Mod<sup>to</sup>

A

mai?

La sco\_nosciu\_ta lot\_ta, che all'ar\_tea noi può il genio tuo ra -

La sco\_nosciu\_ta lot\_ta, che all'ar\_tea noi può il genio tuo ra -

All<sup>o</sup> assai Mod<sup>to</sup> (♩ = 92)

And<sup>te</sup> assai

(con esaltazione)

A

Ar-te...!

pir... ve-niamo ad im-pe-dir...

pir... ve-niamo ad im-pe-dir...

And<sup>te</sup> assai

A

ge-nio...!

fol - - li - a...! Aipiùsublimi

Grandioso

Grandioso

A

ver - ti - ci il genio un dì sa - li - a... ed ora in cu - pa

**LUG.**

Che pen-si?

**AND.**

te - nebra si compie il mi - o cam-min. A -

**GRM.**

Che vuoi tu dir?

**All<sup>o</sup> mod<sup>to</sup>**

mi - ci... spo - sa... ad -

**All<sup>o</sup> mod<sup>to</sup>**

di - o i... La mor-te è l'om - bra dell'e-terno o - bli - - -

Lento

(vedendolo vacillare)

LUG.

Fa-ti-di-ca pa-ro-la

Andre\_a t...

AND.

o!

GRM.

Oh truci accen-ti...

CORO

Oh truci accen-ti...

Oh truci accen-ti...

Lento (♩ = 50)

Quasi a piacere

Viol.<sup>llo</sup> solo

(A. Lucrezia con tenerezza)

AND.

ti giu-ro...

Di splen-do-ri di splen-dori irra -

A

di.ta è la tu . a fron.te e in quel . la io leg.go

*con passione*

A

la pie . tà del cor... Oh! spo . . sa oh!

A

spo . sa è san . . to il mo . rir mi . o Ti re .

*allarg.* *meno pp*

A

di . ma il bacio dell' uom che t' a . ma... e per . do . . nan . . .

*pp*

LUC.

An-dre - a... An-dre - a... No

AND.

muor

GRM.

Andre - - a... Andre - a...No

CORO

Ma - e - stro ma - e - stro oh

Ma-e - - stro ma-e-stro oh

*pp*

**Più mosso**

(sostenendolo)

L **Andre\_a**

A **Tut - ti**

(sostenendolo)

G **Andre\_a**

**Ma - estro !**

**Ma - estro !**

**Più mosso**

**colle parti**

AND.

qui... ch'io v' ab-brac-ci! U-na gran lu-ce scen-de dal

L Oh mio dolor

A ciel...

G ei muor!... Oh strazio!...

ei muor!...

ei muor!...

*pp* *rit.*

AND.

Chi di do-lo-re par-la in quest'o-ra?

**Andante mesto** (♩-66)

(quasi vaneggiando)

*animando*

Ec-co già splende la san-ta au-ro-ra

*animando*

*sempre ff*

(a Gremio)

Me, fi-do ve-glio, guarda se-re-no!

*Oboe*

sposa a-do-ra - ta strin - gi-mi al se - no sposa a-do -

ra - - ta mi stringi al se - - no mi stringi al se

LUC.

An-dre - a (rialzandosi vaneggiante)

AND.

Veh ! de-gli al - ta - ri la Ver-gi - ne

GRM.

An-dre - a

cres. assai

calando

ff

scende a me sor-ri-de la man mi stende - ed io... la

*pp* *rall.*

*stent. assai*

LUC

Ah! ma - le - det - ta io

AND

(ricade sulla seggiola e spira)

se-guo ...

(parlato) *pp*

GREM

Mor - to !

mor - -

ALLIEVI

Mor - -

Mor - -

*stent. assai*

*pp* *ff*

L *ff*

son !

G *ff*

to !

to !

Preghiam

to !

Preghiam

*Grandioso tutta forza*

*FFF*

*ff*

(in ginocchio piangendo)

L

Sa-ra e-ter-

(sensibile il parlato di Luc.)

(si inginocchiano. Quadro)

(♩ - 50)

*Lento*

*f*

*ff*

LUC.

na l'an-go - scia mi - - a co - me il mi - o

(CALA LENTAMENTE LA TELA)

pian - to sul sacro a - vel!

2. Pod. sino al fine