

9078

MÉTHODE DE BASSON

Contenant

Les principes de la musique, la tablature du Basson, des exercices, des gammes, des leçons progressives
et 12 petits airs avec acc^t d'un 2^d Basson,

Prix: 4 - 50.

Nouvelle Edition.

B.R.

Value Contre

Imp. Beclaux, r. St. Marc, 14.

PAR

OZI

Paris, J. MEISSONNIER, Editeur, 22, R. Dauphine.

1843

J. MEISSONNIER
RUE DAUPHINE N° 22

Vm⁸ J. 12

1863

PRINCIPES DE LA MUSIQUE.

La Musique s'écrit sur cinq lignes dont la réunion s'appelle Portée, comme ces cinq lignes ne suffisent pas, on en ajoute des petites au dessus et au dessous, et c'est sur toutes ces lignes et dans leurs interlignes que se placent les Notes.

Exemple.

Il y a sept Notes, qui se nomment: *ut, ré, mi, fa, sol, la, si*; mais elles ne prennent leurs noms que d'après le signe qui est au commencement de chaque portée et qu'on appelle Clef.

Il y a trois sortes de Clef, savoir: la clef d'Ut C ; la clef de Fa F ; et la clef de Sol G ; on les emploie selon la nature des voix ou des Instruments.

Il y a sept figures de Notes pour exprimer la durée des sons, et autant de représentatifs en Silences; le tableau suivant fera connaître leurs noms et leurs valeurs.

Ronde		Pause		même valeur que la Ronde.
valant 2 Blanches.		Demi-Pause		Blanche.
valant 4 Noires.		Soupir		Noire.
valant 8 Croches.		Demi-soupir		Croche.
16 Doubles croches		Quart de soupir		Double croche.
valant		Demi-quart de soupir		Triple croche.
32 Triples croches		Seizième de soupir		Quadruple croche.
valant		Pour réunir les Pauses		ou remplir ces signes.
64 Quadruples croches.				

Le Point placé après une Note ou un Silence l'augmente de la moitié de sa valeur, c'est-à-dire qu'il en prolonge la durée. Pour les Notes, après une Ronde il vaut une Blanche, après la Blanche il vaut une Noire, ainsi de suite. Pour les Silences, après un soupir il vaut un demi-soupir, etc.

Ronde pointée. Blanche id: Soupir id:

La Mesure est le partage de la durée des sons en plusieurs parties égales, ces divisions s'appellent Temps; pour bien sentir la division de chacun des temps de la mesure, on le marque par un mouvement de la main ou du pied, ce qui s'appelle battre la mesure.

On se sert pour séparer les mesures de barres. Exemple 

EXEMPLE

des différentes Mesures comme elles sont indiquées en tête de chaque morceau, et de la manière de les battre.

Mesure à 4 temps

Elle se marque par un C et se bat ainsi

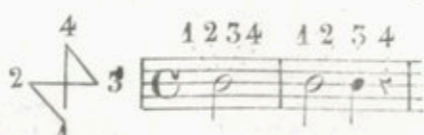

Celle à 5 temps

Se marque par un 5 ou 5/4 et se bat

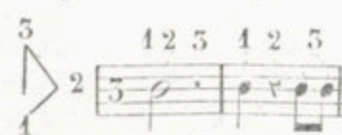

Celle à 2 temps

Se marque par 2/4 et se bat

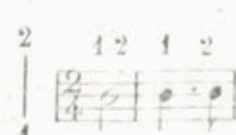

Celle à six huit

Se marque 6/8 et se bat à 2 temps.

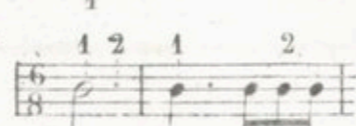

Celle à douze huit se marque 12/8 Elle se bat à 4 temps, c'est le double de la mesure à six huit.

Celle à trois huit se marque 3/8 Et se bat seulement en frappant, c'est la moitié de la mesure à six huit.

Le 3 placé audessus des Notes indique qu'elles n'ont de valeur que pour deux, on les appelle Triolets.

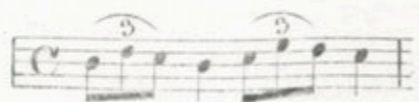

Le Coulé sert à lier les Notes.

Le Coulé employé ainsi se nomme Syncope.

Le Détaché sert à bien faire sentir toutes les Notes.

DU DIÈSE #, DU FÉMOL b, ET DU BÉCARRE ♮.

Le Dièse est un signe qui sert à hausser la Note d'un demi-ton, le Fémol à la baisser d'un demi-ton et le Bécarré sert à remettre dans son ton naturel la Note haussée par le Dièse ou baissée par le Fémol.

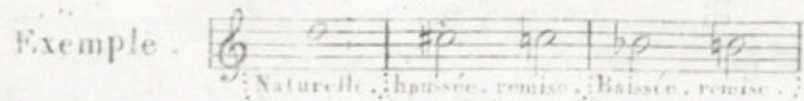

Le Dièse ou le Fémol employé ainsi n'agit que dans la mesure où il se trouve marqué.

On vient de démontrer l'usage du Dièse et du Bémol employé accidentellement, mais il y a une autre manière de s'en servir; on les place au commencement des morceaux pour en désigner le ton, alors toutes les Notes qui portent le même nom que le degré où sont posés ces signes en prennent le caractère.

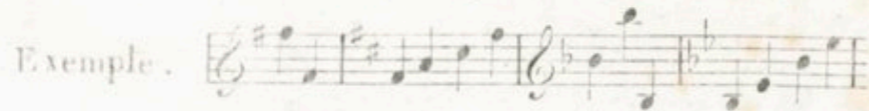

Dans ce cas, le Bémol qui se trouve devant une Note n'agit que sur cette Note ou celles qui pourraient suivre du même nom et dans la même mesure.

Il y a autant de Dièses et de Bémols que de Notes; ils se posent comme elles sur les lignes et interlignes et ont leurs positions d'après le genre de la clef. Les Dièses se posent toujours (en commençant par le Fa) de quinte en quinte en montant ou de quarte en quarte en descendant. Les Bémols (en commençant par le Si) de quarte en quarte en montant ou de quinte en quinte en descendant.

de même pour toutes les clefs.

Il y a aussi le double Dièse \times ou $\sharp\sharp$ qui hausse la Note d'un ton entier, et le double Bémol $\flat\flat$ qui la baisse d'un ton.

Les sept Notes employées diatoniquement forment cinq tons et deux demi-tons, on y ajoute une huitième Note qui est la répétition de la première qui fait l'octave. Les demi-tons sont toujours de la tierce à la quarte et de la septième à l'octave.

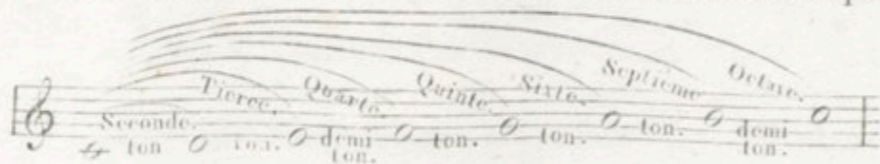

Il y a deux Modes, le Majeur et le Mineur, ils se reconnaissent à la tierce de la première Note du ton; quand cette tierce est composée de deux tons elle est majeure, et lorsqu'elle est composée d'un ton et demi elle est mineure.

Mode majeur avec des Dièses et le relatif mineur.

Mode majeur avec des Bémols et le relatif mineur.

Fa majeur. Si b majeur. Mi b majeur. La b majeur. Ré b majeur. Sol b majeur. Ut majeur.
 Ré mineur. Sol mineur. Ut mineur. Fa mineur. Si b mineur. Mi b mineur. La mineur.

Les petites Notes n'ont point de valeur dans la mesure, elles la prennent sur la durée de la Note à laquelle elles sont liées.

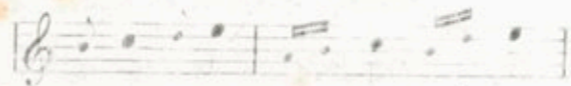

La Cadence ou Trille consiste dans un battement alternatif de la Note sur laquelle elle est marquée avec une autre Note d'un ton ou d'un demi-ton audessus. On les marque ainsi: *tr* ~ ~

EXEMPLE

Signes d'Abréviations.

de deux croches. de trois. de quatre. de huit. de quatre double. de huit triple. pour répéter. Id.

Les Reprises \parallel \parallel \parallel Finale \parallel Da-Capo ou D.C. Le Renvoi S Le Point d'orgue C
 Pour reprendre du côté où sont les points. Pour reprendre du commencement. du Signe au signe. Suspension à volonté.
 Le Piano ou P Les deux PP F FF Crescendo ou < Decrescendo ou >
 doux. très doux. fort. très fort. pour enfler le son. pour diminuer le son.
 Largo Larghetto Adagio Andante Andantino Allegro
 Lent. Moins lent. Posément. Moins vite que Largo. Moins vite qu'Andante. Vite.
 Allegretto Amoroso Grazioso Moderato Presto Prestissimo
 Moins vite qu'Allegro. Amoureusement. Gracieusement. Modérément. Vite. Très vite.

MÉTHODE DE BASSON.

POSITION DU CORPS. MANIÈRE DE TENIR LE BASSON.

On prend d'abord l'instrument par le milieu avec la main gauche; la partie inférieure doit être tournée du côté droit, appuyée contre la hanche, soutenue par la main droite et fixée par un cordon que l'on attache à un bouton de l'habit.

Avant de placer l'Anche au Bocal, on doit l'humecter un peu entre les lèvres pour ôter au roseau sa sécheresse naturelle.

Le Bocal sera tourné un peu en dehors de la ligne parallèle au Basson, pour se trouver devant la bouche.

Les coudes doivent rester éloigné du corps, le coude droit surtout ne se rapprochera point pour gêner l'action des doigts; la partie supérieure du Basson se trouvant à une plus grande distance du corps, le coude gauche ne s'éloignera pas autant que l'autre, et l'avant bras s'élèvera naturellement pour que l'instrument soit assuré de ce côté par l'os de la première phalange de l'index placé à la même hauteur que le premier trou de la pièce ou s'emboîte le Bocal.

FORMATION DU SON

Pour tirer de beaux sons il faut aspirer une suffisante quantité d'air, pour l'expirer par un coup de langue dirigé vers l'Anche.

On pourrait peindre d'une manière imitative l'action de la langue en disant qu'elle semble rejeter de la bouche un petit bout de fil, lorsqu'elle dirige l'air dans l'instrument.

L'Anche doit être enveloppée par les lèvres jusqu'à trois lignes du premier anneau, de telle sorte que l'air ne puisse s'échapper par les coins de la bouche, c'est alors que le coup de langue le dirige dans l'instrument.

TABLATURE DU BASSON À 16 CLÉS

Le doigté de la note est indiqué par des points noirs lorsque les trous doivent rester bouchés, et par des zéros s'ils doivent rester ouverts. À droite de ces indications sont marqués les chiffres correspondans aux clés du Basson, lorsqu'il a été nécessaire de fermer le trou indiqué par un carré noir, on a placé ce carré à la suite du doigté de la main droite.

Diagram illustrating the fingering (doigté) for the Bassoon with 16 keys. The diagram shows a musical staff with a bass clef and a sequence of notes. Below the staff, the fingering is indicated for the left hand (main gauche) and the right hand (main droite).

The left hand (main gauche) has four fingers (1^{er}, 2^e, 3^e, 4^e) and the right hand (main droite) has three fingers (4^e, 5^e, 6^e). The 1^{er} trou (hole) is also indicated.

The fingering is shown as a series of dots (black for closed holes, white for open holes) and numbers (1-5) indicating the finger used. Some numbers are placed above the dots, and some are placed below. Small black squares are placed below the right hand's fingering to indicate when a hole must be closed.

The notes on the staff are: G², A², B², C³, D³, E³, F³, G³, A³, B³, C⁴, D⁴, E⁴, F⁴, G⁴, A⁴, B⁴, C⁵, D⁵, E⁵, F⁵, G⁵, A⁵, B⁵, C⁶, D⁶, E⁶, F⁶, G⁶, A⁶, B⁶, C⁷, D⁷, E⁷, F⁷, G⁷, A⁷, B⁷, C⁸, D⁸, E⁸, F⁸, G⁸, A⁸, B⁸, C⁹, D⁹, E⁹, F⁹, G⁹, A⁹, B⁹, C¹⁰, D¹⁰, E¹⁰, F¹⁰, G¹⁰, A¹⁰, B¹⁰, C¹¹, D¹¹, E¹¹, F¹¹, G¹¹, A¹¹, B¹¹, C¹², D¹², E¹², F¹², G¹², A¹², B¹², C¹³, D¹³, E¹³, F¹³, G¹³, A¹³, B¹³, C¹⁴, D¹⁴, E¹⁴, F¹⁴, G¹⁴, A¹⁴, B¹⁴, C¹⁵, D¹⁵, E¹⁵, F¹⁵, G¹⁵, A¹⁵, B¹⁵, C¹⁶.

PREMIERE LEÇON.

Le premier but de l'élève c'est de travailler exclusivement à acquérir un beau son; pour y arriver plus vite il faut s'exercer sur les notes les plus faciles à faire sortir.

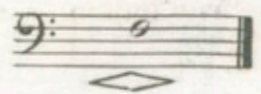
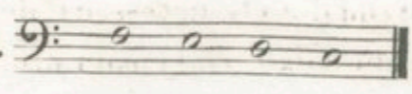
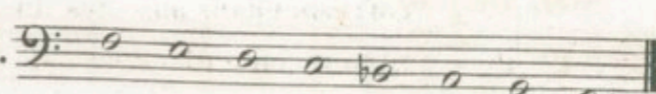
N^o 1.  N^o 2.  N^o 3. 

GAMMES MAJEURES ET MINEURES.

UT majeur.

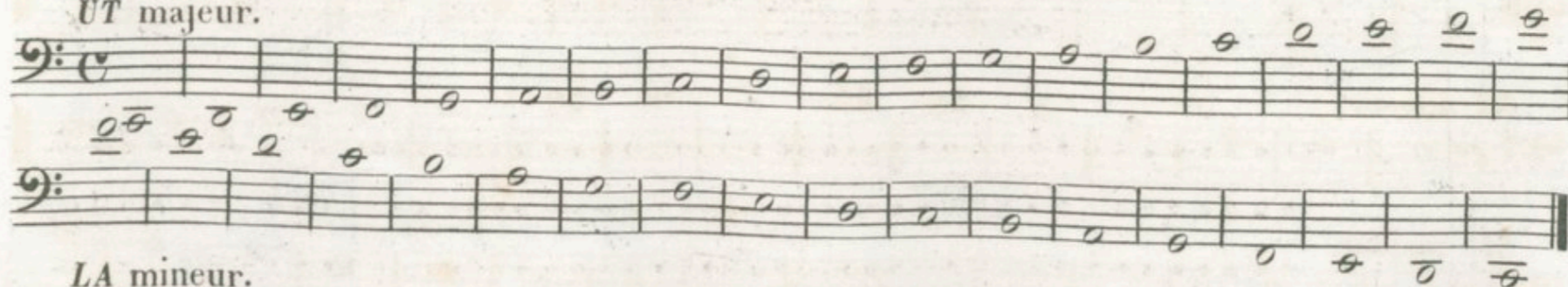

LA mineur.

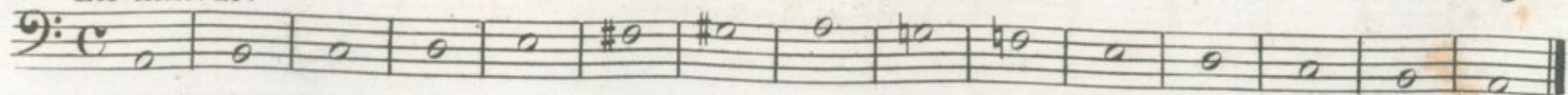

FA majeur.

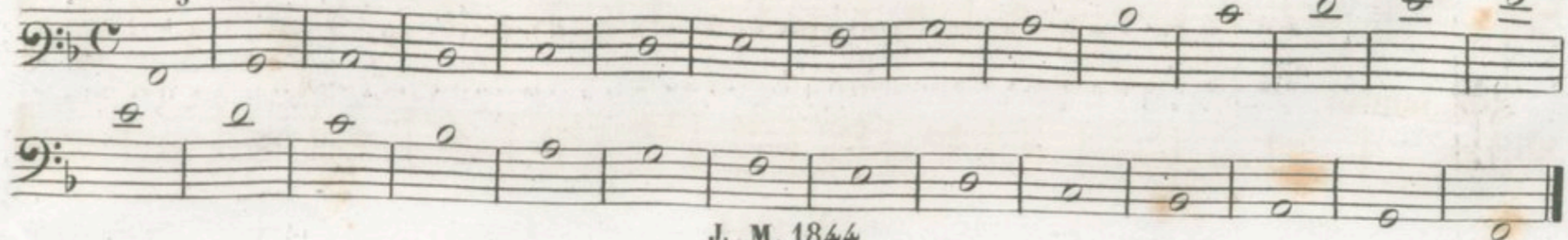

RÉ mineur.

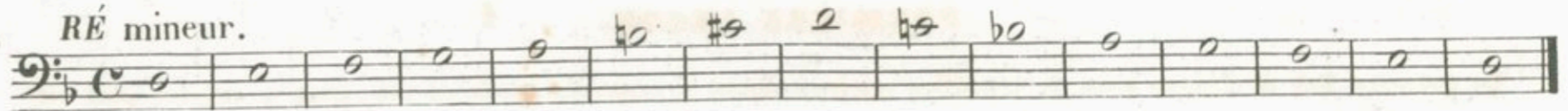

SOL majeur.

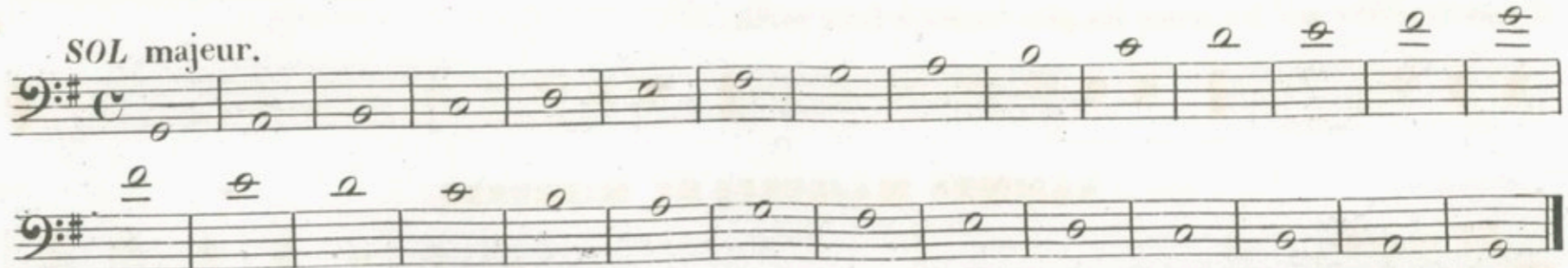

MI mineur.

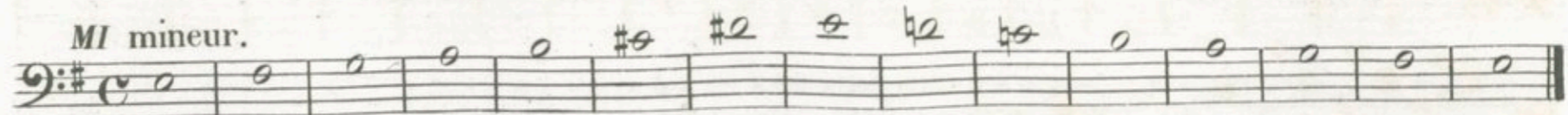

Si b majeur.

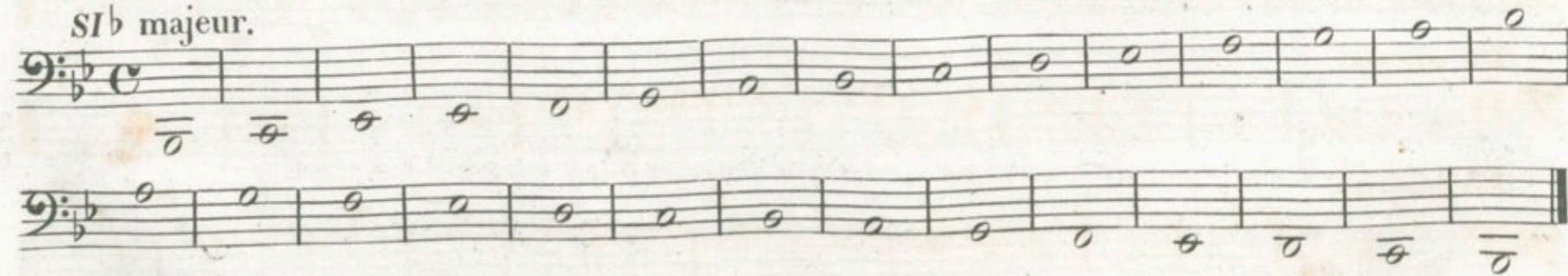

SOL mineur.

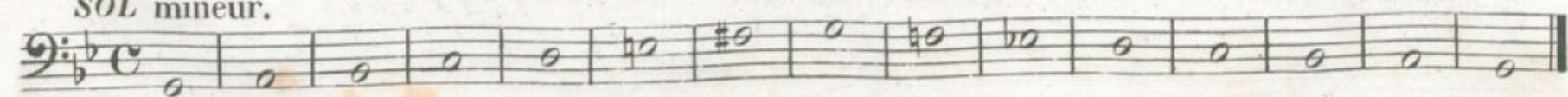

Mi^b majeur.

UT mineur.

One staff of musical notation in bass clef, common time, and one flat. The notes are: G², A², B², C³, D³, E³, F³, G³, A³, B³, C⁴, D⁴, E⁴, F⁴, G⁴.

RE[´] majeur.

SI mineur.

One staff of musical notation in bass clef, common time, and two sharps. The notes are: F², G², A², B², C³, D³, E³, F³, G³, A³, B³, C⁴, D⁴, E⁴, F⁴, G⁴.

GAMME CHROMATIQUE.

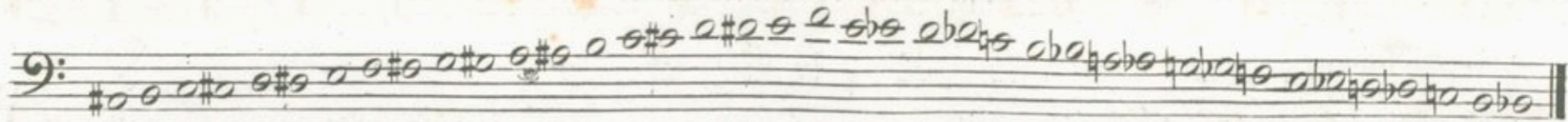

EXERCICES SUR LES INTERVALLES.

Unissons.

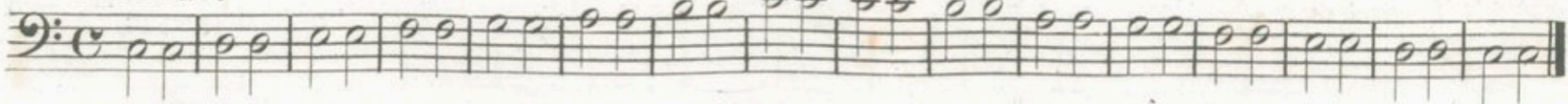

Secondes.

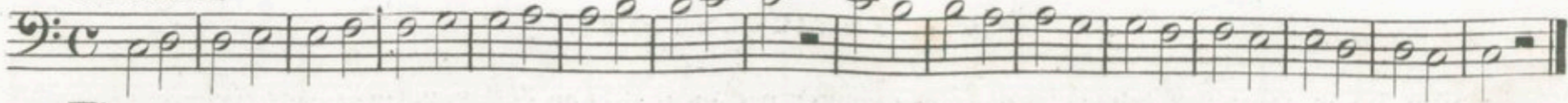

Tierces.

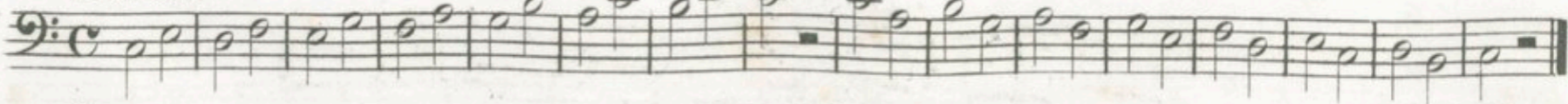

Quartres.

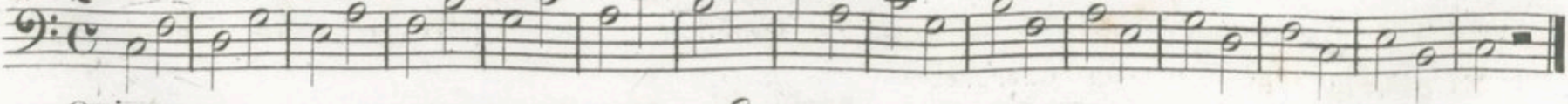

Quintes.

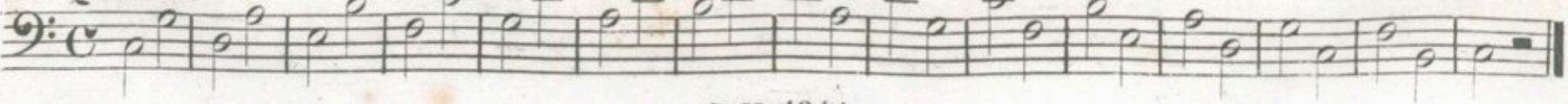

Sixtes.

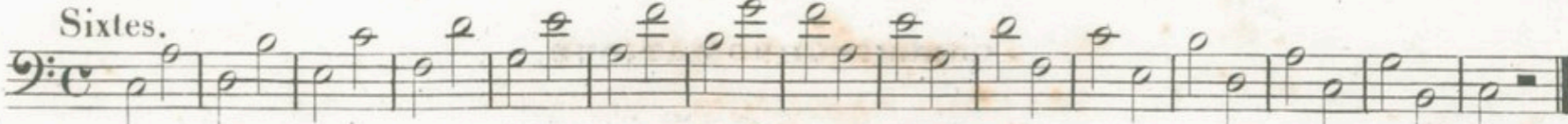

Septièmes.

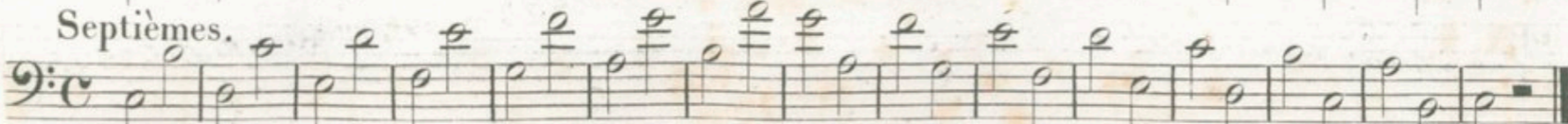

Octaves.

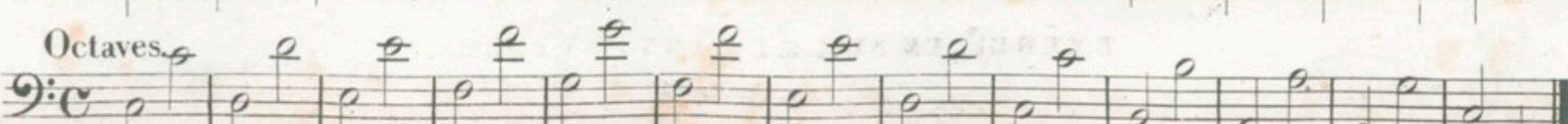

DES ARTICULATIONS.

Lorsque les notes sont pointées, on doit les exécuter par un seul coup de langue mais sans sécheresse.

Dans le coulé on donne un seul coup de langue sur la première note, les autres se font par la même impulsion de l'air sans répéter le coup de langue.

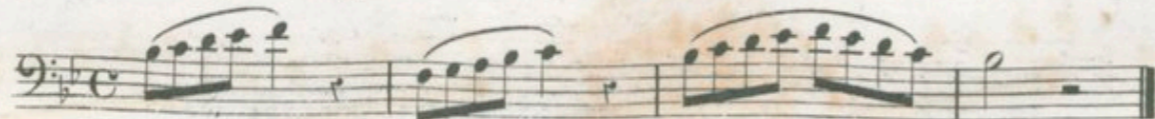

GAMMES VARIÉES

POUR L'ÉTUDE DES DIFFÉRENTES ARTICULATIONS.

N° 1.

N° 2.

N° 3.

N^o 4.

N^o 5.

N^o 6.

N^o 7.

N^o 8.

N. 3.
Andante.

N. 4.
Andante.

N° 5.
Allegretto.**N° 6.**
Andante.

12 PETITS AIRS
avec accompagnement de 2^d Basson.

N^o 1.
AIR SUISSE

Andante

J. M. 1844.

N^o 2.

AVE MARIA
M^{lle} PUGET.

Religioso

N.º 3.
MARCHE
d'IL GROCIATO.

Moderato

N^o 4.AIR de la
FAMILLE SUISSE

Moderato

N^o 5.

CHANSONNETTE ITALIENNE.

Allegretto

dolce

N^o 6.

NOTRE DAME DE LA MER

M.^{lle} PUGET.

Andantino

N^o 7.

CAVATINE de la

PARISINA.

Tempo marziale.

J. M. 1844.

N^o 8.

Andante

AIR de NORMA.

Valse

N^o 9.

PHILOMÈLE.

J. M. 1844.

Andante

N^o 10.

CAVATINE

de MARIE.

N^o 11.

AIR ITALIEN

Moderato

Allegretto

N^o 12.

AIR SUISSE

J. M. 1844.

ÉTUDES

Moderato

N° 1.

Allegretto

N° 2.

Moderato

N^o 3.

Allegro

N^o 4.

